京城日報　夕刊

寄贈 14.5.30 朝鮮總督府圖書館

メキシコ太平洋岸に米海軍根據地を計畫
上院議員ダ氏 墨政府の意向打診

【メキシコシティー特電】【廿六日發】在米觀測筋の傳ふる所によれば米國上院議員ダウニー氏は米國海軍根據地をメキシコ太平洋岸サリナクルツ港に建設の可能性につきメキシコ政府當局の意向を打診したといはれる、ダウニー議員は米國海軍根據地建設の曉は米國軍艦が同地で燃料補給の便を受ける特殊權を米國に與へるやうメキシコ政府に要請したと、また同氏は米國政府がイスムス、テフアンテペク間の既設鐵道並同港の修築を行ひ更に同港とイスムス間に石油送油管設置も可能ならしめる用意ある旨明らかにした、なほ因にダウニー議員はサリナクルツに鐵道を有するカリホルニアの關係者を代表する立場にある

ソ聯は依然沈默
英・佛・ソ協定、交渉經過不明

【モスコー二十六日同盟】英・佛・ソ三國交渉に關し英佛側が英佛ソ相互援助條約は事實上成立したと傳へしきりに宣傳してゐるにも拘らず、ソ聯側は依然沈默を守りモスコー各新聞も交渉成立について何等發表もせず又交渉に關する英、佛各新聞の論調さへ轉載されてゐない、三國協定のイギリス案が未だソ聯政府に通達されてゐないとは確實で、シーズ駐ソ英大使は二十五日モロトフ外務人民委員との會見を希望したが、ポチョムキン次長と會見したのみであつた、シーズ大使はその際チェンバレン首相が去る二十四日下院で行つた英、ソ交渉に關する聲明の内容を通告し併せてこれが說明を行つた模様である

協定案をソに通達

【ロンドン廿六日同盟】英佛ソ三國協定締結は既に三國政府間に原則的意見一致をみイギリスはソ聯に提示すべき協定案内容についてフランス政府と協議を行つてゐたが二十六日に至り兩國の意見は完全に一致したので英佛兩國の共同提案としてソ聯政府に通達される事となつた、英佛共同案は二十六日午前イギリス政府からシーズ大使宛に送付され、シーズ大使はモロトフ外務人民委員と會見してこれを手交するはずである、尚英佛ソ三國交渉の内容に關しては關係各國就中ポーランド並にアメリカ政府は詳細な報告を受けてゐる

英佛側の回答案
兩大使を委員に手交

【モスコー二十六日同盟】英佛ソ三國協定締結に關する英佛回答案は廿六日午後ロンドン及びパリから夫々シーズ英大使、パイヤール佛代理大使の許に到着した、イギリス大使及びフランス代理大使は二十七日午前連れだつてソ聯外務人民委員部を訪問モロトフ外務人民委員に英佛回答案を正式に手交する筈であると云はれる

獨ラ不可侵協定 來週中に調印
ラ外相言明

【コブノ（ラトヴイア）廿六日同盟】ラトヴイア外相ムンテルス氏はベルリン訪問の後リガへの歸途廿六日コブノを通過したが、その際記者團に對しドイツ・ラトヴイア不可侵協定は來週中に調印の豫定である旨左の如く語つた
獨ラ不可侵協定は來週中に調印される豫定だが、それ以前にラトヴイア政府はエストニア政府とも打合を行ふ意向である

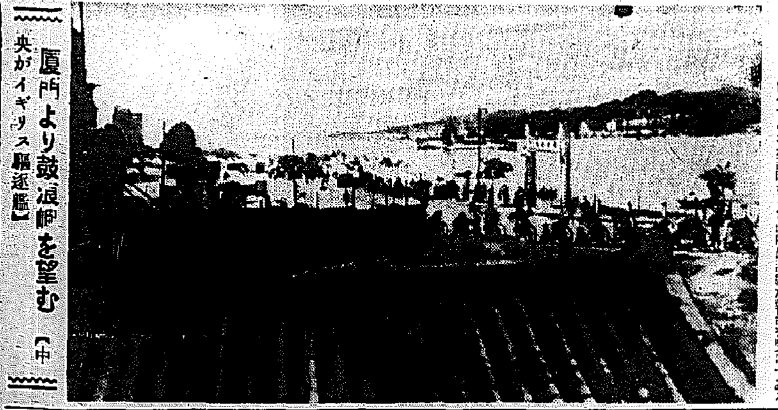

廈門より鼓浪嶼を望む（中央がイギリス驅逐艦）

大島子爵が當選

【東京電話】貴族院子爵議員補缺選擧二名の中一名の補缺選擧は廿七日午前九時より華族會館において執行研友會推薦通り前海軍少將大島陸太郎子爵が三百六票の多數を以て當選した

英軍事訓練法 實效を生ず
皇帝代行武可

【ロンドン二十六日同盟】イギリス皇帝ジョージ六世の御渡米中政務を代行すべきイギリス攝政委員會議は廿六日さきに上下兩院を通過せる軍事訓練法に裁可を與へ同法は茲に實效をみることになつた

日本品輸入禁止に
バ外務次官が答辯

【ロンドン二十六日同盟】フランス政府はさきに日本商品の輸入に對して軍事の證明あるもの以外は輸入を一切禁止する旨聲明を出したが二十六日のイギリス下院本會議においてヘンダーソン勞働黨議員はイギリス政府も同様の措置をとる意向はないかと質し注目を惹いたこれに對しバトラー外務次官は左の如く答辯した
イギリス政府は日本の占領地域におけるイギリス商權の待遇に關し必要且つ可能と認められる場合は何時にても保護のため適當の處置をとるべく嚴重監視してゐる、フランス政府と共同動作をとり實行するとは言明し難いがあるがフランス政府のとつた處置はイギリス政府が慎重檢討を重ねてゐる

徹底的猛爆で
金融機關も再起不能
第四次重慶空襲の敵損甚大

【香港二十七日同盟】重慶來電によれば二十五日夜の我が第四次猛爆による重慶市の損害は詳報と共にその程度の甚大なりしこと判明しつゝあるが特に打擊の大なりしは附近に軍事施設を有する銀行街で從來[illegible]が我爆擊行に[illegible]設備であつたが今回の空爆において[illegible]が徹底的に[illegible]設を爆擊したゝめこの銀行街の金融機關も再起不能なるまでに[illegible]された

英、支那艦隊 增强を考慮か
海軍次官答辯

【ロンドン二十六日同盟】二十六日の下院において保守黨議員オックス氏はイギリス支那艦隊の增强に關し質問した、これに對してセクスピア海軍次官は政府はこの問題を慎重考慮中なる旨左の如く答辯した
極東水域におけるイギリス商船の軍艦による保護の問題は適當の處置につき特別の關心を拂つてゐる然し乍ら將來に亘る軍隊の移動配置を發表する事は公益に反すると考へる

英陸軍大演習に ソ聯ウ元帥招待
英ソ協定に結付け 各方面で注目

【ロンドン二十六日同盟】イギリス政府は近く擧行される陸軍大演習にヨーロッパ各國の權威の觀武官を招待するが、特にソ聯國防人民委員ウオロシロフ元帥に對し招待狀が發せられ英佛ソ三國相互援助條約が近く成立を豫想されてゐる折柄右方面の注目を惹いてゐる、[illegible]ウオロシロフ元帥の訪英が實現すればホワイトホールの[illegible]ソ聯の[illegible]のため訪英することになるかも知れない

英陸軍の 弱勢自認の形

【ロンドン廿六日同盟】イギリス政府が九月擧行の陸軍大演習にソ聯國防人民委員ウオロシロフ元帥に招待狀を發したのに對しロンドン政界ではかゝる事は一九一七年[illegible]以來前例のないことゝて重視し[illegible]してゐる、ウオロシロフ元帥招待の[illegible]の如く見てゐる
一、英ソ軍事協力の實際的準備である[illegible]
一、イギリスが最近ソ聯に對して大幅に讓歩して十分な敬意を表さなかつた爲の不滿がモスコー方面にある爲緩和せんとする外交的配慮
なほウオロシロフ元帥の訪英を期しパリにおいて英、佛、ソ三國參謀本部會議が行はれる說もある【寫眞はウオロシロフ元帥】

南陽の各機關 北方に移轉
我猛爆で大混亂

【廣東二十七日同盟】[illegible]

蔣、陣容建直に躍起
將領を各戰區に派遣

【香港二十六日同盟】重慶來電によれば蔣介石は過般開催された國防最高委員會の決定に基いて各戰區に有力將領を派し敵戰線に中央との聯絡に當らしめることになり[illegible]

廣西省沿岸の 破壞を嚴命
白が自棄戰法

【香港二十七日同盟】[illegible]廣西省[illegible]

九十二師の敵 三千五百を殲滅
文字通り一兵殘さず

【北支某地二十六日同盟】[illegible]九十二師に對する約三千五百の敵[illegible]

聾城東南で 殘敵を殲滅

【太原廿六日同盟】[illegible]

陳儀逮捕か
福建省主席 知日派と睨まる

【香港二十六日同盟】[illegible]

國府内政部長更迭
後任に周鍾嶽を任命

【香港二十七日同盟】重慶來電によれば國民政府は二十六日附國民政府命令を以て内政部長何鍵を兼職させ[illegible]

英ソは 水と油の國柄だ 同盟とは滑稽
ゲ獨宣傳相論文發表

【ベルリン二十六日同盟】ゲッベルス宣傳相は二十六日ナチス機關紙フェルキッシャー・ベオバハター紙上に現下のヨーロッパ情勢に關する一文を揭げ、英ソ兩國の文化、宗教、社會體制等あらゆる點において相違し到底融合し得ない關係に置かれてゐるにも拘らず英ソ協定を成立させ、ドイツを對敵するに役立つまいと主張してゐる、ゲッベルス宣傳相論文要旨左の通り

現在 ヨーロッパを二戰陣に分裂せしめてゐるのは斷じて獨伊樞軸側の責任ではない、英ソ兩國は最近同盟關係に入つたがこれは[illegible][illegible]

仁川←→青島
直行航路
増發
朝鮮郵船

本府辭令（廿六日附）

[illegible]

時の錄音

三十四年前のけふ「天氣晴朗なれども浪高し」
三十四年後のけふ「波高けれども天氣晴朗なり」
×
いやがらせのチョッカイを出す國にあつても、敗戰だにせぬは職ちわが海軍の力による。
×
陸に克くとも、海に克きを得ざれば敗る。蒙古の襲に知る。
×
日露役に日本海海戰が、東鄕元帥の一戰に最後のトドメを刺したことを想起せよ。
×
軍艦旗の運命への關心、けふのこの日に特に新たにすべし。

本日夕刊八頁

魯西亞船（41）
土師清二（作）
鄕内市太郎（畫）

使命（二）

赤外線

『よくお出へなさいまし。一時の氣紛れで一步を過まるからございます』
『氣紛れだと仰有るの？』
羨めしさうに、腹立たしさうにお若は、小せんを見返した。
『世間には澤山あることですわ。貴方の一途なお氣性には……結構いやうですけど、本當によくお寄へなさらなくては……』
小せんは、飽くまで諦めるやうにすゝめて歸つた。初夏の明るい日ざしの中を、紺日傘をさして行く小せんの小意氣な姿は、男たちの目にとまるらしく行き違ふ男たちは皆振り向いて見るほどである。
『戀ければ逢ひたし……諦めろくつていへば、あの娘は一層おもひを燃らせるからね』
紺日傘を傾けて、行違ふ男の視線を避けるやうにしながら小せんは、胸のうちでひとり言を云つてゐた。
小せんの今日までの生活は、常に男を對象にしてくらしてきた。紺日傘で男たちの視線を遮るやうにすれば男たちは一層自分を見るものだと知つてゐた。だから紺は紺日傘でかくしながら姿態に一層風情を含んで見せる――そのやうな動きが、自然と體に付いてゐるなだつた。
小せんが過つて行つた後――お若は縁の柱にもたれて佇つてゐた明るい光りをうけて、佇んでゐるやうな顏、頸、小帶と體に風味が、お若の身のまはりを明るく、艶々しくするやうにさへ見える。
お若は、背にした柱に手を當てゝ素足の爪先をそろへるやうにして佇つてゐる……紅郎をおもはせる足の指の形であつた。
耳の掛から顋あしが、兩肱がかつて見えるのは、體の青磁若葉が照つてゐるからであらうか……。
『はい。忽……』
『本名では無いらしいのです』
『貴方は、この前……あの男が來た時、あの男と、お話しなさいましたやうですね』
『ええ、お父さんがお風呂へ行つた間ね』
『さうでしたな』
と利吉松はよところから手拭を出し汗をふきながら縁に腰を下した
『利吉松さん。あちらにお掛みませんでしたか』
とお若は女中のことを訊ねた。
先とへ、父親の雅子でも利吉松と二人きりでゐることは避けたい娘らしい心持が、無意識のうちに働いたのであつた。利吉松が答へた。
『はい。今し方お使ひに出ました。やうですよ』
利吉松は、頭から濡つて來たやうとして、裏折戸のところまで來て趁に佇つてゐるお若を見ると、思はず顏笑ひ、お若を見てゐるのだつた。
『お嬢に……お若さんが……』
馬鹿な、そんなことがある筈はないと否定して見ても不安な、騒ぎがして、利吉松は思はず知らずグッと不安な唾を呑まずにはゐられなかつた。
（さうだ。嬢は使ひに來たのだ）
と氣が付いて、利吉松は裏折戸から庭に入つた。その氣配で、お若がこちらを見た、利吉松が、
『お使ひに參りました』
『さう。御苦勞さま、お父さんからですか』
『さうです。夕方、こちらへお越しになります』
『お一人ですか？』
『利吉と一緒だと云はれました』
『利吉？』と鸚鵡返しに云つたお若は、胸がどきくした。それを覺られまいとして、作り笑ひをして、
『利吉つてこのあひだの人……？』

目鼻疾患
外用塗付劑
[illegible]
大木合名會社
大日本鼻藥

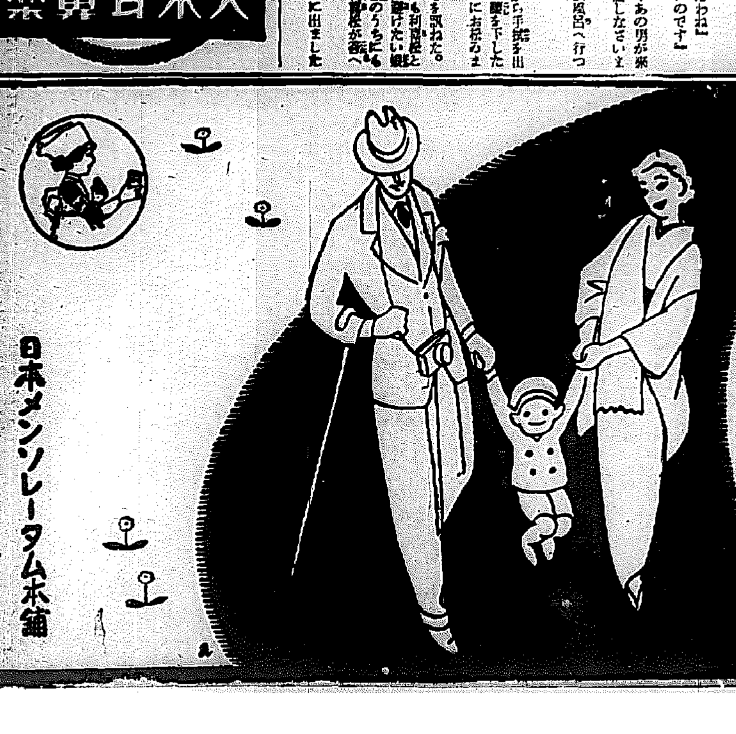
皇軍の慰問袋にメンソレータム
若葉といへば潑剌をおもはせ
×××
ハイキングといへばメンソレータムを思はせる
お出かけ先で不意の怪我、打身、毒虫等の時應急の役に立つメンソレータムを御携帶下さらば小さい看護婦の役目を充分に果します
特效
外傷 かぶれ 凍傷 ひび あかぎれ 火傷 すりむき 頭痛 歯痛 肩のこり 腫物 痔疾
價 二十五錢 四十錢 九十錢 一圓八十錢
世界之家庭藥
メンソレータム
日本メンソレータム本舖

この日天氣清朗
"Z旗"式場を壓す
神宮大前 嚴たる記念式

戰時下に迎へる第卅四回海軍記念日の記念式は、廿七日午前八時から薫風薫る朝鮮神宮大前廣場で、南總督、大野政務總監、深澤部隊長、大竹内務、穗積殖産の各局長、由上精動理事長以下學生隊、在郷軍人會、愛婦、國婦、青年團など三千餘名出席の下に嚴かに執り行はれた

この日神前には海軍旗前にZ旗を掲げ、先人の偉勲を偲ぶにふさはしい記念日和だ、一同宮城遙拜、國歌合唱があつて大竹内務局長から日本海々戰大捷に關し說明あり、朝鮮を統轄して〔illegible〕南總督の式辭あり、續いて高岡府尹より〔illegible〕閣下の萬歳〔illegible〕

【寫眞＝記念式】

台北に安着

かぜ號は二十七日午前八時二十二分朝鮮を離れて元氣に台北へ向ひ羅東を出發した

【台北電話】廿七日朝無事台北に到着した「そよかぜ號」は午前十一時五十一分台北に安着した

東京着は明日午後

【東京電話】そよかぜ號は台北を一氣に東京まで飛び、羽田飛行場に到着するのは午後二時頃か三時頃の豫定である

そよかぜ號 臺北へ向ふ

【釜山廿七日同盟】輝く國防の銀翼を一夜釜山に休めた〔illegible〕

〔illegible〕各方面に〔illegible〕臨時に〔illegible〕參加したが、この威容を以て一死奉公の覺悟に〔illegible〕

志願者訓練所 後期生修了式
卅日午後擧行

朝鮮總督府陸軍兵志願者訓練所では第一回後期生二百名の修了式を來る卅日午後二時より南總督臨席の下に擧行することとなつたが、式次第は左の通りである

職員生徒着席、君が代合唱、勅語奉讀、修了證書授與、賞品授與、總督訓辭、來賓祝辭、生徒代表答辭、皇國臣民の誓詞齊唱、〔illegible〕閉式

サンモリッツ大會 不參加方針内定
或ひはヘルシンキも

【東京電話】第十一回冬季オリンピック大會（一九四〇年）の開催地として日本に對し〔illegible〕サンモリッツ大會が昨廿六日〔illegible〕各方面より注目されて〔illegible〕に於ける〔illegible〕の説明により〔illegible〕以來十一ケ月、これに代つて開催されるヘルシンキ大會〔illegible〕

〔illegible〕スイス大會不參加の方針に〔illegible〕してヘルシンキ大會參加問題も當然この影響を受けるものと見られ今後の成行は注目される

母を讃へよ！
軍國の母七人
輝く表彰

母を讃へよ……との"母の日"よ本社では毎日新聞社後援の下に京城府昌慶苑で廿八日午後一時から開かれる、當日は會衆一同と共に事變後の母性に捧げまるらせた感謝を、皆様と共に表彰することになつてゐる、表彰される母は四男一家から五人の名譽の應召者を出した府内大和町一丁目四七田中つねさん(六〇)▲府内大和町一丁目四十七番地田中ツネさん(五八)▲府内西江通一〔illegible〕▲府内元町三丁目〔illegible〕▲府内大和町六十一番地〔illegible〕▲府内清涼里〔illegible〕▲府内龍山〔illegible〕

本日 ―京城府 鮮銀前 直場

〔illegible〕表面化されてゐるが、佐藤〔illegible〕教育界の刷新に乘出す〔illegible〕

教育界の紊亂
言語に絶する熊本縣

【熊本電話】熊本縣教育界の紊亂振りは實に言語に絶するものがあり、縣當局ではいよいよ「肅清」に乘出すこととなつた、即ち最近各地で暴露した醜惡な事件を見ても、〔illegible〕女學校教頭が生徒を前にして〔illegible〕などの事件を始め、某學校では教員が生徒と醜關係、女學校の〔illegible〕その他男女教員間の醜聞、更に〔illegible〕以來十數件を明るみに出してをり〔illegible〕

總督隊員を激勵

陸戰隊は午前十時五十分府民の歡呼を浴びて本府正面玄關に到着した、海の精鋭を迎へた南總督は大野政務總監以下本府局長と共に玄關に出迎へ、隊員に握手〔illegible〕激勵の辭を述べ〔illegible〕

「本日の海軍記念日は吾々に最も感激の深い日である、世界の海軍の歴史を通じて日本海大海戰に於けるが如き大勝利は曾てなかつたのである、そして國民は〔illegible〕明治卅八年五月廿七日の大勝利は諸君の先輩が血と汗で贏ち得たものである、諸君の先輩の遺志を繼ぎ、帝國海軍の名譽を護り、海軍日本の武威宣揚に邁進されんことを望む」

梨花女專でも

京城府大峴町梨花女專では、第卅四回海軍記念日を迎へて廿二日午後一時から同講堂で野間口中佐を迎へ〔illegible〕講演會を開催した

城大では講演會

城大では陸軍の聖戰下に迎へる第卅四回海軍記念日に當り、廿七日午前十時半から同校大講堂で本府囑託〔illegible〕

イセン經濟
昇給一萬 …千圓也
朝運の事變手當

物價は騰る、月給は上らぬ……と嘆くサラリーマンにとつてこれは、羨ましくも〔illegible〕朝鮮郵船では昨年六月物價騰貴による事變手當として平均八圓づつの給與があつたが、最近更に物價騰貴がひどいので〔illegible〕の六月から一ケ月約一萬三千圓の人件費を增して、昇給に事變手當を增額することになつた

大佐を迎へて「軍艦と海軍」の講演會を開いた、速水聽長以下教授、學生等五百名出席多大の感銘をうけて正午閉會した

廿七日朝の天氣概況

高氣壓はオホーツク海に七六六粍、本邦の南海上に七六四粍を示し低氣壓は北支那に七五〇粍揚子江下流に七五一粍中北地方の東海上に七六〇のものがある朝鮮は一般に曇勝ち滿洲中部以北は晴其の他は北支那は大氣が良く内地は晴勝ちた〔illegible〕により小雨がある、館内の氣溫は例年に比し〔illegible〕

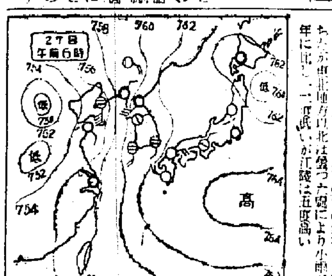

雨● 曇◐ 晴○ 快晴 不連續線
雷電 霧 黃沙 吹雪 等壓線
颶風 煙霧 雷雨 雪 曇 晴

京城地方
【今晩】薄曇り【明日】曇り小雨模樣

仁川地方
【今晩】南の風曇小雨模樣【明日】南の風曇小雨模樣後良くなる

京城溫度（二十六日）最高二十六度五、最低十度二（二十七日）午前六時十三度四　正午二十四度七

仁川の潮時（28日）

滿潮	午前〇・〇二　午後〇・〇五
干潮	午前六・四〇　午後七・三〇

志願兵歸城

廿七日釜山に上陸した志願兵〔illegible〕所生一行は同日午後六時五十五分京城驛着〔illegible〕

鮮展入選
廿九日に發表
愈よ審査を開始

半島美術の大殿堂、朝鮮美術展覽會は開會を前にして第十八回展覽會はいよいよ四日から開かれるが、その激戰の程は去る廿八日まで行はれ廿九日入選發表されるが今年の出品は前回以上の傑作揃ひで〔illegible〕などで賑はしく出品された、各方面の期待を呼んでゐる

本社主催 軍艦見學團
時間變更に就て

五月廿九日（月曜日）の日程中京城驛發午前八時十一分（仁川發午後四時廿一分）と變更致しました、御參加の各位は午前七時卅分迄に京城驛に御集り下さい

颯爽鐵兜部隊
陸戰隊京城を行進

海軍陸戰隊は府民の歡呼の中に行進し、廿七日午前十時、〔illegible〕京城驛着、京城府民の歡呼を浴びて廿七日午前十時京城驛前から南大門を通つて朝鮮銀行前、京城府廳前、本町入口、黄金町一丁目、鐘路二丁目、光化門通、總督府前を通つて同十時半本府前に到着、軍艦マーチ聲高らかに府民は日の丸を振つて颯爽たる陸戰隊の勇姿を迎へた

【寫眞＝陸戰隊の行進】

不成績を退び出す

京城府〔illegible〕四月末か〔illegible〕の四十九人〔illegible〕

靖國神社こそ 自分の家だ
志願兵の一行歸還

【釜山電話】靖國神社參拜のため伊勢、桃山、京都、大阪等を巡拜した陸軍兵志願者訓練所生徒の一行は、海田教官に引率され廿七日朝釜山に上陸、直ちに龍頭山神社に參拜、無事歸鮮の奉告祭を執行した、午前九時釜山本驛發列車で北行したが、隊長海田大佐は語る

今回靖國神社參拜の光榮は吾々半島の代表のみであつたが、志願兵は全員が部隊としての參列を許され、出發前から非常に感激してをりました、親しく靖國の神前に額づき感激を新たにしました、明治神宮、皇大神宮、桃山御陵等に參拜して、神國日本の眞の姿をハッキリ認識し、東京、大阪等の政治、經濟、文化の中心地でゆるぎなき日本の底力を感得し、日本人と生れた幸を味ひ得て一層、志願兵として立派に御奉公が出來るものと確信してをります

次いで慶南統營出身朴承祐、全南出身の徐華順の兩君は海田大佐から鮮明な印象と〔illegible〕

教養あるお母様は

何より先にお子様方の將來に大きな關心を持たれ教育に〔illegible〕のある英語の讀み物の選擇に〔illegible〕です。〔illegible〕

朴承祐君

一地方青年だれも到底こんな光榮に浴することは出來ません、全く志願兵になればこその光榮であると深く感激してをります、益々日本精神を體得して一朝同仁の陛下に御奉公しなければなりません、我々の背後に志願兵は今この感激に燃え立つてゐるのだ、決して御心配に及ばぬとお傳へ下さい

徐華順君

靖國神社に參拜してそこが自分の家だと聞く〔illegible〕

艦上生活現地報告
たて續けの號令【1】
港の別離もまた寂し
坂本（光）特派員記

艦の浮城こそ四面海の日本を護るものだ、渺たる太洋の果に至る迄、艦の上に見ざる艦から我等をまもる海の強者の四六時はどんなであらうか？記者は去る日わが海の至寶驅逐艦〇〇に便乘を許されて艦上生活を通して海の勇士の魂にふれた、以下はそのルポルタージュである

舷側備付けの小艇のやうなレンズで前面千分〇〇〇の海から見える姿をあちらこちらと眺めてゐると、すぐ前にゐる野間口艦長が『出港用意をあげ』の命令を發し

舵輪の前の

ジャイロスコンパスを覗いては双眼鏡を取りあげる航海長と艦長との間に出發前の緊張した打合せが取り交され、『十一時になりました』と兵が告げた『出港用意』再び次第

に大きく響くラッパが鳴り出した、艦長の命令と共にラッパが鳴り出した、艦は滑るやうに動き出した、先頭から艦の傍らを離れなかつたランチが艦に從つて動き出した、靜かな海だ初夏の空は眞青に晴れてゐる艦の波を破る音がざうくと鳴り出す

港のランチは次第に速力を增してついて來ることの間にも數知れない命令がしきりと艦橋から飛び出す艦も次第に速力の調子を出して來るらしいのだが殆んど搖れることがない程に乘員には全く判らない、とに上つて艦を見てゐる『前をとれ』

た、艦長の發した號令通り命令一下に忽ち艦橋にゐる者が總員の人々によつて艦長となく大きな艦で艦の隅々に命令傳唱されてゆく、それはちやうど玉の弾が出した赤玉白玉にぶつかつて轉がり出した赤玉白玉のやうな機械的正確さを持つてゐた

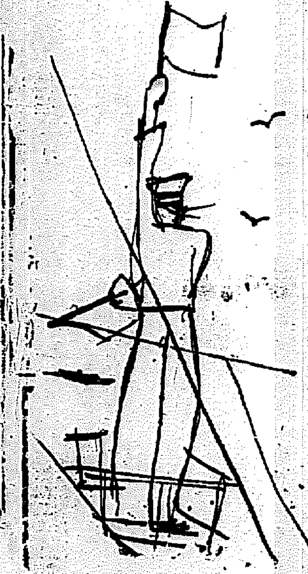

專任將校の

號令と一緒に一齊に帽子をとつた乘員は列をつくつて乘員には沈黙が〔illegible〕遠距離の艦つた汽笛を鳴らし始めたのだ、しきりと帽子を振つてゐる

『帽振れ』
『サイレン鳴らせ』
『信號兵、〇〇艦に對して、懷旗をあげろ』と艦長なせ

立て續けに發せられた艦長の命令はやがて大きな歡聲から轟然と鳴り續いて出はじめた『ぴゆうくく』といふ聲となつた、サイレンにはまた信號旗が揚げられた、マストには細い信號旗が揚げられた艦艇となく悲しい氣になるサイレンだ、サイレン、艦艇は靜かに離れて行く

ランチも皆

乘員も、小走りに從いて來る元のままの形で晴れ渡つた海と空との間にとけ込んでゐる、こんなにも愛し氣に別れて行く別れがまたとあらうか——、乘員の一人一人の胸の中には、はに陰して過した數時間の甘すぎる思ひ出がこの一瞬に感傷と驅け込んで艦橋の聳立つる白濤と共に消えて行くのだらう、力强きたやうに小走りのランチは艦との距離を開けなくなつた、「では」と叫んで込めたサイレンが鳴つた……』といふ氣持を込めたサイレン

ツカタニのクッシタ

二萬圓の高飛び
京城に潜伏中を逮捕

京畿道水原郡出身李泰鎬（三二）は昨秋より平壤府某商會事務員として雇はれてゐたが、去る十七日同社の金二萬圓を拐帶して行方を晦ましてゐた處、去る廿五日京城に潜伏中を逮捕、取調べの結果二萬圓の小切手を橫領し京城に高飛び、〔illegible〕二四〇番地〔illegible〕足がつき廿六日平壤警察署員に捕つた

鮮展工藝部審査員
高村氏京城へ

鐵道局龍山 プール開き

いよくく水のシーズンが近づいたプール開きのトップを切つて鐵道局龍山プール開きは廿七日午後一時から行はれたが先づ總裁の式後一年振りにスタートライン際にヒヤリとするプールにとびこみ久しぶりに水中に四肢をのばした

◇清和女塾の玩具展京城府和女塾ではさき京城、釜山、馬山で玩具に關する展覽會を催したが、六月三、四の兩日午後二時半から京城本町五丁目〔illegible〕なほ廿八日京城本町〔illegible〕不用品處理の會を開く

キングレコード
映畫主題歌
女性の戰ひ
松竹映畫 主題歌
日本中大評判の ヒット主題歌！
誰方も是非！
唄……林 伊佐緒
(片面) なほみの唄 唄…松島詩子
レコード番號 三〇〇三七
KING
思ひもつかせ迎えの名調子！ 勝田鶴波吹込 (二枚一組二・二〇)

Columbia
端唄 小唄 名盤特選集
二三吉

毎月二枚宛、日本一のお師匠さんのノドをお届け致します。
申込みはお早く！
豫約募集！ 〆切 六月三十日 十吋黑盤全十二枚 豪華アルバム附
詳細は特約店にて
コロムビアは時代のレコード

山葉ピアノ
山葉ピアノ 550圓より
山葉オルガン 49圓より
カタログ御申越
日本樂器會社
京城出張所 京城本町

桃屋の桃とびわの詰

優秀種兎分讓
高級種兎分讓 營業種目 生產兔、兎毛、毛皮買入
兵藤種兎場

公告
朝鮮總督府

ディック・ミネ
美しき魅惑
上海ブルース
アルマンの娘
人生の並木路
あの日あの時

ビクター
太平洋行進曲 海軍省選定歌
すみだ夜船
六月新譜
青空に唄ふ
夢の北京
南京夜曲

洋樂
キージェ中尉

春の歌
フィガロの結婚
ピアノ舞踊へのお誘ひ
春の映畫主題歌集

ボールベヤリング式（脱腸に薬なし）
新案 ビクター脱腸帯

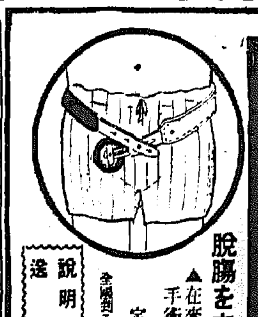

脱腸を本當に癒したき人は本品を是非!!
▲在來品と掛け方を異にし使用簡易・効果絶大 手術の要なし
▲右にも左にも自由自在
定價 幼児用壹號 三円より 大人用八號 六円五十錢迄 八種あり
全國到る處の藥店にあり他品に迷はず本品の使用は全快早し
説明書送呈
發賣元 大阪市東區備後町二丁目 中村利三郎商店
大阪市東區道修町二丁目 山口器械店

慢性モルヒネ中毒症に

福モナール
禁斷症狀の苦痛を緩解し
生成せられたる異狀物質の排出を促す從つて常用麻痺藥の注射回數と用量の慾求量を減じ、他方中毒に原因せる諸種の隨伴症狀を好轉せしめ以て其の中毒症狀を治癒せしむるにあり。
（適應症）モルヒネの慢性中毒症 並に同類似痲藥
（包裝）皮下・靜脈・各種
製造元 順天堂醫化學研究所
發賣元 株式會社 田邊五兵衛商店 大阪市東區道修町二丁目

国産優良商品推奨

日本一の
白玉ソース
白玉ソース株式会社

心臓諸病
断然優越せる
速効薬
日本丸
血液を淨化するゆえ心臓病に大効ある
數多醫學博士實驗御證明全身薬
三百五十年家傳動物ホルモン奇薬
他薬の及ばざる偉効を認識せられよ
近時異名同種の高價藥出現に誤らるゝなかれ
本舗 大分縣日田町 岩尾昭太郎 電話十八、十七、五二一八番
支店 東京、大阪、名古屋、朝鮮 （各地に特約店あり）

十二指腸虫に
アンキロ丸
本剤は身体に障なく十二指腸虫を驅除しながら非常に血色を良くし元氣を旺盛にす
（本剤の特長は絶食の必要なく服用出來ますので苦痛と疲勞がありません）
藥價 一円 二円 三円 五円 十円
前金送料共 代金引換廿五錢
本舗 熊本縣阿蘇郡宮地町 袋屋藥局 振替福岡七七九九番
代理店 東京 大阪

資源愛護
純國產
刄は砥いで使ひませう。
替刄の新鋭クリステルはコップで砥いで一月使へる
用毛剃
0.13ミリ刄 替刄
クリステル
國產愛護
正宗を生んだ日本に!
替刄の正宗クリステルが生れた!!
特約店募集 一都市一店主義
乞ふ照會 文獻呈
◎デパート・商店 化粧品店・金物店にあり
日本刄物研究所 大阪市西區立賣堀南通一

専賣特許
園部オゾン發生器
戰時產業の大敵
過勞・能率低下
羅病の危險信號に備へよ!
醫學博士岡田道一先生著
病弱克服の秘訣
進呈 新聞名記入
本器世に出て廿二年日本に於けるオゾン發生器實用製作の元祖にして專賣特許廿四件實用新案登錄廿七件を有する斯界の權威品なり
製造元 大阪市北區小深町六 合資會社 園部製作所 電話北三六五七番

獨逸ハートナー會社 ドリル
STD印 ドリル
MCC印 パイプレンチ
怪力印 調整リーマ
BBB印旋盤用 チヤツク
機械工具
京都市下京區西洞院通木津屋橋角
合資會社 白居万太郎商店
電話下 三五二四番 一〇六一番 / 三六三六番 一四五八番

世界的殺虫試驗法の權威
ピートーグラデー氏法に依る實地殺虫試驗済
超強力殺虫劑
インピレス
專賣特許

蠅・蚊・南京虫、蚤、シラミ、家ダニ、油虫、クモ
其他の害虫群もインピレスの一吹きで忽ち全滅します!
一家に一瓶 ぜひお備へ下さい
効力絶大 人畜無害 引火安全 汚染絶無 芳香馥郁
各藥店 雑貨店 食料品店にあり
使用量として 石油罐一斗入 一ガロン罐入 ½ガロン罐入 ¼ガロン罐入あり

急性・慢性・外地性 淋疾に
アルバジル錠

百年の宿望!
淋疾の徹底的療法は遂に發見された

泌尿器科方面に於けるアルバジルの眞實なる効果が、諸大學の教授によつて發表されて以來、淋疾に對する化學療法劑の價値が一段光彩を放つに至つた。
即ち色素系統の化學療法劑又は簡單な組成を持つパラアミノベンツオールズルフオンアミドに於ては、急性、慢性、陳舊性淋疾に對し絶對的な効果は期待し難く或は副作用頻發の欠點ある事が定說となつて、折角開けた淋疾治療の理想が再び閉ざされたかに見えたが、猛烈なる化學陣の追及的研究が遂に成功し、二個のズルフオンアミド基を有する高級化學療法劑の發見となつて、茲に百年解決を待たれた淋疾治療の新生命が燦然と開けた。
アルバジルは其の日本最初の4(4'アミノベンツオールズルフオンアミド)ベンツオルズルフオンヂメチールアミドなる高級化學療法劑であつて治療界に燦然たる影響を及ぼした、實に歴史的製品である

内服三日後の効果

アルバジル療法が開始されて後、全ての治療者が直面する最も劇的な場面は、三日の内服を終りし翌日の効果にあると言はれる之の時著るしき自覺症狀消退と同時に淋菌陰性となり治療を完了するか更に三日の内服を繼續せねばならないかの重要な分れ道が決定されるからである。帝大學病院、諸權威者の實驗を綜合觀察するに、之の時尿清澄となり淋菌陰性となるものは實驗例の三十乃至五十%を數へ、第二回目の三日間に於ける内服療法では、五十乃至七十五%。第三回目の三日間を繼續するに於ては、實に最高九十%に達する成功例が擧げられ、殘餘の難症も内服療法の延長、用法の研究により百%の實績を擧げ得る事も至難ならざる如く想見されてゐる殊に女子淋疾の重症なるものには適應なる療法無きが如く嘆ぜられてゐたが
最近發表されたる二教授の實驗成績に依ればアルバジルの如き高級化學療法劑に依て始めて男子同樣の驚くべき著効を收め得たと激賞され最も至難とされたる女子淋疾の治療に輝かしき前途が開拓されたと報ぜられてゐる斯くの如き驚異的な成績が全て最も難症とされた慢性淋疾に依つて惡急性或は數年を經過せる陳舊性淋疾が數日、數旬の内に或は淋菌陰性となり或は症狀極度に輕快するが爲めに、淋疾治療の難點も自ら明朗に解決を告げつゝある。
アルバジルが日本最初の歴史的製品として學界の講演に論文に、實驗例に相次いで發表される偉觀は之等の眞實性を餘す所なく證するものと言へやう。
猶アルバジルは單に淋疾のみならず左の如き化膿性、敗血性疾患に極めて激賞される。

〔適應症〕
急性・慢性淋疾、膀胱炎
丹毒、扁桃腺炎、中耳炎
耳下腺炎、齒齦炎、敗血症

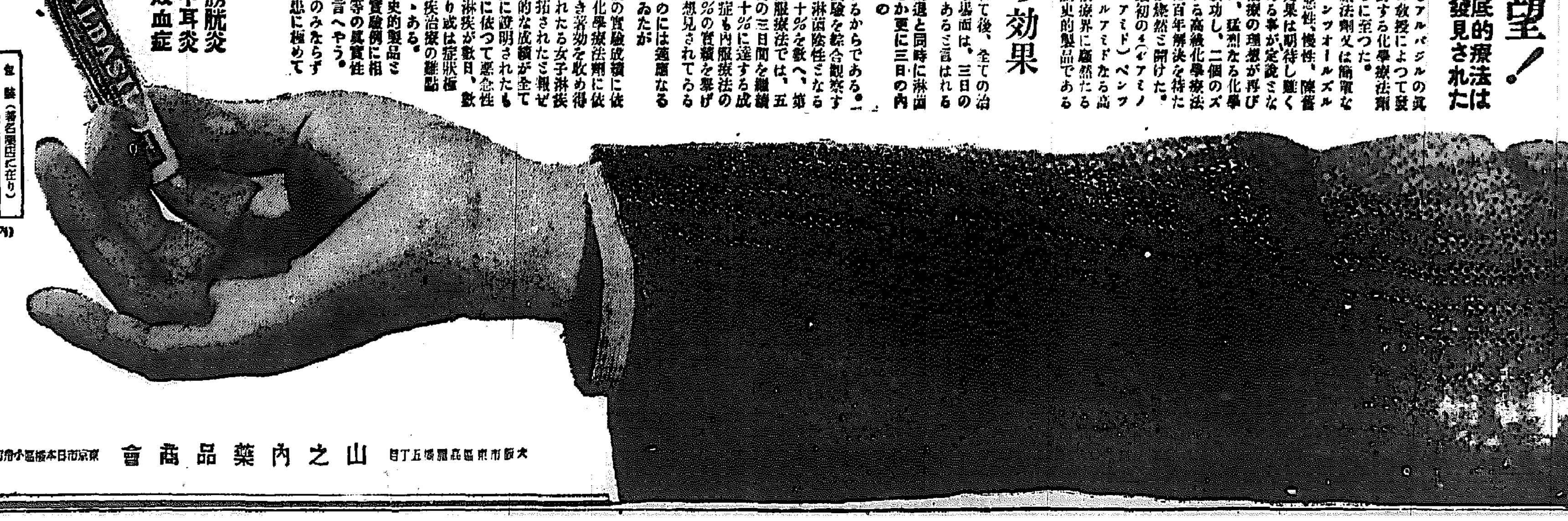

包裝（著名藥店に在り）
二十錠入（三日量）四円
百錠入……拾七円
藥店品切れの場合は直接本舗に御注文乞ふ
（内地價格）

東京市日本橋區小舟町二丁目 山之内藥品商會 大阪市東區道修町五丁目
ALB 4

地方綜合版

變調氣候も何のその　農作物却つて順調

五月の"雪"に潤ふ咸北農村

【羅南】早ばつの後に雨が降つた［illegible］

近來稀有の着花　間違ひない豊作

道では摘花講習會

【海州】黄海道に於ける本年の林檎は［illegible］

果して臭い女

無許可古物商の跋扈

ヘツパで人夫奇禍

住宅建築競爭

平壤に珍しい話

大邱の初府會

來月二日招集

蔚山消防組の演習

子供の弄火から大田の火事判明

御親閲參加の報告會

損害電柱二千圓

乞食の弄火から白晝の火事

本府直轄河川の監督權を各邑面へ

取締りの徹底へ忠南から申請

【大田】忠南道内に於ける本府の直轄河川は［illegible］

共犯は釜山で贓品捌き

不敵、大邱荒しの三人組お繩

佐藤慶北山林課長着任

原因なほ不明

鎭南浦の火事

放火犯一件

海州でお裁き

無電で漁況を放送

新漁場開拓へ慶北鷄林丸出動

有畜農激増

忠南で奬勵

老婆を轢殺

平元線殘工區

廿九日入札

刑事部屋は宛ら百貨店

不良店員取調べに持ち込まれた贓品の山

炭田上に座して燃料難をかこつ

內地炭入手に大童

蔚山書士會解散

平壤郷軍總會

チンピラ

釜山二商卅周年記念日

船喧嘩

黃海辭令（廿六日）

訂正　廿七日附地方綜合版

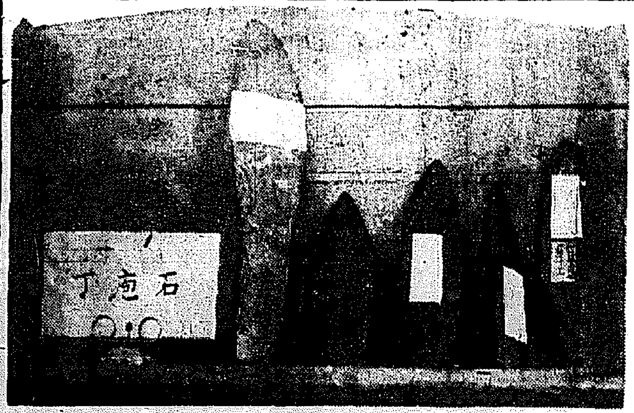

咸北古蹟史話抄（7）

あひ通ふ民族の血

土中に謎を秘めて悠久幾千霜

石器時代の遺物

咸北には豆滿江流域から東海岸地方一帶に亙つて石器時代の遺蹟遺物が澤山發見され考古學上非常に貴重な資料を提供してゐる。［illegible］

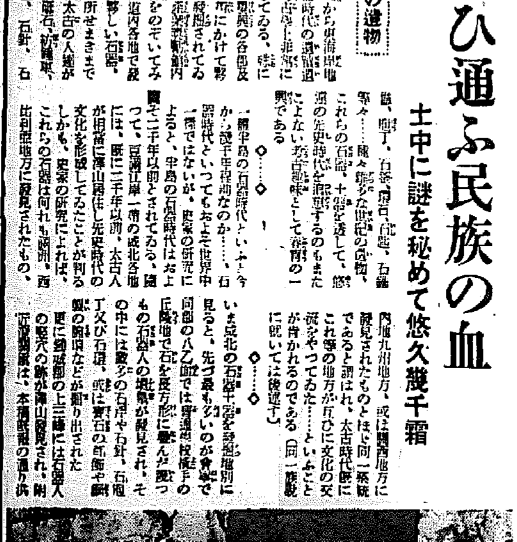

寫眞（上）石器時代の遺物＝鏡城郡［illegible］（下）行營の城壁跡

鶴巖先生遺事碑

當選御禮

原州邑會議員

李林朴植李鄭安沈安張金宮［illegible］

當選御禮

今回慶南河東邑會議員選擧に當り不肖乏しきを以て當選の榮を得候段全く有權者各位の深甚なる御同情御後援の賜と深く奉感謝候先は不取敢乍略儀以紙上御禮申上候　敬具

余中黃崔姜姜姜金金金白
環　西
亮
學祥泰祥錫在廷珉傳　石
次
燁平性旭響秀根泰洙權郞

當選御禮

馬山府會議員（順序不同）

［illegible］

當選御禮

鳥致院邑會議員

［illegible］

當選御禮

今回淸州邑會議員選擧に當り不肖乏しきを以て當選の榮を得候段全く有權者各位の深甚なる御同情御後援の賜と深く奉感謝候先は不取敢乍略儀以紙上御禮申上候　敬具

伊藤只平
市川幸右衛門
柿原幸七
立野新五郞
瓜生定吉
安東正吉
齋藤利吉

當選御禮

今回群山府會議員選擧に際し不肖等當選の榮を得候段、全く諸彥の深厚なる御援助の賜と感謝に堪へず候乍略儀以紙上不取敢謹みて御禮申上候　敬具

群山府會議員

脇田春次
全義鎔
氏家吉
山口重一
金永煕
佐川宇一
光富嘉八
金白龍
辛敬日聲
桑原時善
樋口虎元
赤松繁三
上田夫
九田朴
檜垣孫三一
鎌田郞
趙南力
福山慶昇
鄭燦男
徐鴻弘
山本壽善
泉作治
沈學二
淸水喜允
中山辰作
盧玄彌
愚

ホーム・ペーヂ

若葉の頃が一番 子供の伸びる時

弱い子を丈夫にするチャンス

暖い日光、新緑と伸びる若葉の匂ひ、吹く風も匂ひにむせぶほどの好季節となりました。萬物の新陳代謝が旺んになつて、正に成育の五月です。弱いお子様の體質を強化し、發育を進めるにも又とない機會、このチャンスを逃さず病氣せぬ丈夫な兒にしてあげて下さい。

一體 健康兒の條件は身長が伸び、體重が殖え、骨格が正しく、內臟が強健であるのを第一としますが、虚弱體質兒は背丈ばかりヒヨロ長く伸びても、骨組が悪るく、胸圍が狹く、體重が增えず、內臟、殊に呼吸器と胃腸が弱いのが普通で その爲に顔色が悪く、血色が悪るく、神經質で偏食し、又は腺病質に、夏は下痢症狀を起し易く、結核にも罹り易い無力性體質となりますので 之を解消化し、ガツチリした健康兒に改善するには先づ以て體力の根源となる榮養を充實するの外はありません。

事實 虚弱兒の大半は榮養に缺陷があるのが原因で、お菓子の食べ過ぎ、お八ツの代りなどで、ご飯やお菓子を食べす。或は肉ばかり食べて野菜を食べないとか、脂肪偏食になつて、骨格と體質にならなくてはならないヴイタミンAやDのひどい缺乏症に陥つてゐるのが大部分です。御承知の如くヴイタミンAとDが不足すると子供の發育が停り、體重が減り、榮養不良となり全身の抵抗力が衰へ、骨や齒が不健全になりますので この二つの榮養素ほど子供の健康と密接な關係を持つものはありません。從つてヴイタミンADの補給こそ弱い兒を丈夫にする絶對的な條件とされるのであります。

弱い 兒にヴイタミンA・Dを與へることは丁度、日陰の草木に、太陽と水と肥料を與へるやうなもので、之によつて新陳代謝は旺んとなり、榮養は充實し、虚弱の抵抗力は強化され、病氣知らずの健康兒の基礎が作られるのです。

例へば體重は殖え、丹田に力が籠がつき骨や肉が丈夫になり、血色が良くなり、呼吸器や胃腸が強壯化され、ズンズン發育が旺んになるといふ風に 虚弱體質を現はし、弱い病氣に罹患してもひどくならずに濟みます。このヴイタミンAとDの榮養劑として今日盛んに賞用されるのが、有名な理化學研究所創製の「理研ヴイタミン」であります。

理研 ヴイタミンは同じヴイタミンAD劑でも肝油や肝油劑のやうに不純物や臭味を含んだものですと、いやな味がしたり下痢を起したりすることがあり、又ヴイタミンの純度も不正確ですが、さすが理研の製品だけあつて純粹のヴイタミン劑ですから、副作用がなく大變服み易く、ヴイタミンの含有量も正確で確實ですから、効果にかても格段の相違があります。

朝と夕のお食前の前に一粒づつお拵せになれば充分で、榮養を進め抵抗力を旺盛にし、體質を良くして頑健なお子様に見違へるほど丈夫になります。また藥ではありませんから、御家庭で安心してお母様の手でお拵せになれる點にも特色があります。理研ヴイタミンにいちばん良い點は、どこでも理研ヴイタミンをお拵せになる程好調です。病弱なお子様にぜひお試し下さい。

お求めの節はのみよい小粒の「理研ヴイタミン」とご指名下さい。五粒球（約二十五日分）壹圓拾錢より全國藥店百貨店藥品部にあります。總代理店は東京日本橋區本町株式會社玉置藥店（振替東京七二番）

新入學兒童の 健康狀態は いかゞですか

新入學の兒童もやつと學校生活に慣れた頃でせうが、昨今になつて、子供が痩せて來た、顔つて來てグッタリしてゐる、とこんな訴へをお母様からよく聞きます。これはウッカリ聞き捨てにならぬ問題です。

◇

と申しますのはさうした子供は別に何處が悪いといふ處はなくても結局體質に缺陷のある證據だからです。榮養の良いほんとに丈夫な子供なら、例へ生活がガラリと變つても、さうく體重を減へたり、痩せて來る譯はないのです。

◇

このやうな弱いお子様を元氣づけ、張り切つて登校するやうになさるには、榮養の充實、殊にヴイタミンAとDを充分にお與へになるのが一番よい療法です。理研ヴイタミンはこのヴイタミンAとDの榮養劑でお醫者樣も奬める確實で信用のある純粹製品です。

◇

朝と晩に一粒づつお拵せになつてごらんなさい。痩せた兒も肥り出し、疲れなくなり、發育も進んで、病氣に罹らぬ元氣な健康兒になります。

結核に
理研 ビタス 肝臓のビタミンB2 ¥2.50

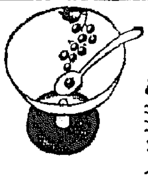

榮養不良から起る幼兒の病氣

ヴィタミンが足りない爲に 盲目やセムシになります！

赤ちゃんはお誕生までに體重三倍の體重になります。即ち新生兒は三千グラム內外が普通ですが、お誕生には既に九キロ前後、つまり三倍に增加します。このやうに著るしい發育を遂げるのですから、その間若し榮養が不足すれば、色々な病氣に罹り、生れもつかぬ不具になる場合すらもあります。

怖しい痘眼

その恐ろしい場合がヴイタミンAとD缺乏の場合です。Aの不足は發育を停止し、抵抗力を弱めて病氣を罹りやすい體質にしますが、とりわけ眼を悪るくし、ひどい時には痘眼と言つて、眼の角膜が乾燥し、黒目に穴があいて盲目になつて仕舞ひます。赤ちゃんが眼脂を出したり、眼の色を濁してゐるやうな場合は特に御注意が大切です。

佝僂病と痘

ヴイタミンDが不足すると骨が軟かく、脆くなり、延いては佝僂症やガニ股、鳩胸になりますし、又脊柱が曲つて佝僂になつて、胸骨上面々しき障害を起します。

頭のヒヨメキが何時までも止らぬやうな赤ちゃんはヴイタミンD不足の證據ですから御用心下さい。ヴイタミンADはお乳がタップリあつても質が悪ければ不足勝ちになりますからお母様の御注意が必要です。

暖で赤ちゃんにヴイタミンAやDをどうして與へるかと申しますと それには副作用のない純粹製品を與へるのが最も適當です。

安心な製品

理研ヴイタミンは理研で創製される純ヴイタミンAとDの榮養劑で、混り物のない純粹製品ですから、生れたばかりの赤ちゃんにも安心してお與へになれます。

グロビユール球入りになつて居りますから、球の一端を切つて中の液を出し、小さい赤ちゃんなら乳房に塗るか牛乳等に混ぜてお拵せになれば充分です。

斯うして平常からヴイタミンADをタップリ補給して置きますと榮養が昂まり、人一倍發育が順調に進み、前に述べたやうな恐ろしい病氣を未然に防ぐことが出來て大變好結果が得られます。（小粒の理研ヴイタミンをお求めあれ）

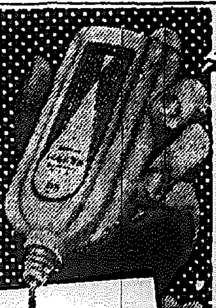

ホルモンとヴィタミンとの
綜合榮養で健康に！
—強力藥効化粧水—
藥用 クラブ乳液
一瓶 六五セン
健康化粧下に……
皮膚障碍の豫防に
素
晴らしい若返り要素であるホルモンと新特許による強力榮養ヴィタミンがタップリ皮膚に補給されるのです。全くニキビ、ソバカス吹出物知らずの健康な皮膚に！御化粧下にすれば生々とした健康化粧がすぐできます
N—53

朝鮮郵船仁川定期出帆

◎大連・靑島・天津行 興東丸 六月四日
◎長崎行 定州丸 六月九日
外二隻レモ臨時配船アリマス
◎九州行 博多・長崎・三角・鹿兒島 金剛山丸 五月廿八日
◎濟州島・新義州行 興東丸 五月廿六日
◎天津行 新義州丸 五月廿三日
◎靑島・濟南行 釜山丸 毎月一日・十一日・廿一日
平安丸 毎月六日・十六日・廿六日 所要二十四時間
◎大阪行、鎭南浦經由 金剛山丸 五月廿一日
◎上海行 所要十八時間 平安丸 入港五月廿一日、出帆五月廿四日
◎靑島行 芝罘・大連・靑島・高雄 元明丸 五月十七日
◎滿洲・北米・印度・錦州・北洞 外國航路各地行

沿岸航路出帆豫定
西海岸 毎日出帆
仙臺島 毎日出帆
天安島 月六回
朝鮮郵船仁川代理店
朝鮮汽船株式會社 仁川回漕部

阿波共同汽船仁川出帆

日高丸 大阪行
五月廿九日 午後時入港
五月卅一日 午前時出港
大和・天津
奄美丸（臨時航）
五月 日 午後時入港
五月 日 午前時出港
第三萬丸
五月廿五日 午後時入港
五月廿九日 午前時出港
ジャパンツーリストビューロー案內所
仁川府海岸町
代理店 野口商會 電話二四・一七三番

專賣特許
ゼオラ
藥用齒磨
齒磨界に空前の問題を捲き起したゼオラの威力は今や全國到る所話題の中心となつて居ります
定價 二十五錢
新しい主成分ゼオライトの置換、吸着の兩作用に依る劃期的な效果！
A、齒疾の豫防 ムシ齒・齒槽膿漏を完全に防ぎます
B、咀嚼力の強化 齒ぐきを強め食物を嚼む力を增します
C、口臭の除去 口中を清掃し口臭を拭ふ様に除ります
D、齒の魅力化 齒の汚れを綺麗に除いて美しくします
E、爽快な感觸 清掃力が強く使用感は格別爽やかです

發賣元 東京・日本橋・兩國 ミツワ石鹼本舖藥品部

産まれぬ前から健康兒
五月—受胎率最高の月
姙娠中の母性が カルピスを召上れば、姙婦特有の便秘や、ツワリの苦しみを知らずに過せます。
發育中の胎兒は 母の飲まれたカルピスから骨格を太くするカルシウム、血肉となる乳酸、ビタミン等の榮養分を一ぱい吸收して、丸々と強く丈夫に育ちます。
御懐妊のお祝ひにお贈り下さい。
冷水で七倍にうすめてのむ
乳酸滋強飲料
カルピス

趣味と學藝

兒童と映畫

忍術物は案外無害だが　股旅物は影響が大きい

國策　文化政策の重要部門として制定された『映畫法』の上程通過は興行統制令の指令に從り十四歳未滿の兒童を映畫常設館に映畫を上映する場所よりシャット・アウトする事となり、兒童向映畫製作を主體機關としてゐる小映畫製作會社及び兒童を觀客の過半數としてゐる興行者をびつくりさせてゐるが、これに對し政府が心配する如く映畫が兒童に惡影響を及ぼすか否かに就いては斯界の識者間に種々論議が闘はされてゐるが、その歸趨するところの

意見　を綜合するのに、兒童自身に對し映畫に依る影響が意識しないうちに、九五％迄は常識が把握する通り良心を惡化せしめてゐると報告してゐる。この調査報告によると兒童映畫は其の荒唐無稽の面白味だけに止まり案外無害でかへつて仁俠仁義を讃んずる股旅やくざ物が案外に惡化を醸してゐるといふ事實が舉げられてゐる、これとて彼の『清水次郎長』『國定忠治』級の仁俠一代に徹してゐるものは先づ無難として同じやくざ物でも

一宿　一飯の仁義に生きながら次々と渡り歩く股旅物は兒童への仁俠と斬殺を強く刺戟するものであると力説してゐる。そこで今後の兒童向映畫の進むべき道は明瞭なる教化教導を目標とする國策的カテゴリー内に溌溂するより、從來の兒童向映畫に文化的意義を採擇したものであらねばならぬと提唱されてゐる、これは結局忍術物、捕物、動物大いに宜敷しといふ事にもなるのであるが

今回の『映畫法』實施に當り兒童向映畫製作業者が如何に兒童を娯しませつつ時代に順應した文化的意義を示す作品を製作する當面の責任者として興味ある問題である

新映畫評

續愛染かつら

大衆受け滿點の作　大船作品

昨年の秋、興行界に絶對的大當りをとつた『愛染かつら』の續篇がまた野村浩將監督で完成された。スターの顔ぶれも同じ、ロケやセットにもお金がかかつてゐる。お話はいはゆる大船獨特の悲劇であるが前篇同樣大向ふの拍手を受けることは確實である。元來大衆に受ける映畫といふのは論議などとてんから問題ではなく、センチと涙の滿載が最も重要に思つかけるところにあるらしい

さて去年の作で彼を離せた高石かつ枝（田中絹代）の愛の曾我から難問に始まり、この曾我がきつかけとなり雨中にかつ枝と愛人津村（上原謙）との仲が復活するかに見えるが津村病院の[illegible]價から中田博士の令孃未知子（桑野通子）が現はれ、茲に三角關係が生ずる。以下かつ枝と未知子の惡の鬪合ひ、胸病になるかつ枝、津村の父の急死、未知子の徒行、津村の出征、胸病のかつ枝が東京驛頭に見送りに驅けつける、前にもあつた看護婦五人組やらが再登場するし、かつ枝の唱歌もある

野村監督は心得たもので、要所々々をキチンと締へておさとらしさも少く巧いこと作られてある。今日の若い女性を狙つて、そこにはいささかの知性も教養も感ぜられず、主人公津村に至つてはまたデクの棒然たる存在であり、畸型だけを見る人には奇異な感じの關係が諒解仕難い點もあらうが、ストーリーはいいやうに出來あがるもので、もしこれがまたヒットして續々篇が作られるとすれば惡作もないことである——明治座上映中

東京にて

加藤武雄

今度また朝鮮へ行く事になりました。濱本浩と小島政二郎とが鐵道局に招ばれて金剛山を見に行くとの事、僕も仲間入りをさせて貰ふ事にしました。金剛山は久しく行きたいと思つてゐたところですから、京城と平壤で講演をやらされるのは閉口ですが、それもがまんしてやる事にして、今、同行の面々を拔にしてやりました。確定に狂ひがなければ、來月十日頃に出發、一週間くらゐの豫定でそちらへ出かけます

今度は新篇　愛染かつら

大船で再編輯

公開以來各興行街を席捲してゐる松竹大船『續愛染かつら』は、日増しに好況で、更に前後をアレンヂし新版『愛染かつら』と題し公開、一般ファンに應へることになつたが、ファン並びに興行者側の熱望により、昨年の前篇、後篇と本年の續篇を再編輯して一貫せるものに纏め、新版『愛染かつら』を製作、引續き上映と決定した

白耳義映畫　初めて日本へ

我が國へ最初のベルギー映畫が同國大使館を通じて東和商事の手で近く配給される運びになつた、之はベルギー映畫界の者[illegible]映畫作家として、歐洲に名の知られて居るシャルル・ドウクークレールとアンリ・ストルクが、同國の文化や風景[illegible]を描くまで

伍長に昇進

歌手小野巡君

映畫特的に構成した新しい形式の文化映畫『工業王國』『半島の歌』『陽の流れ』『陽の花』『伸び行く航運』及び『鮮の交響樂』の完成に努めてゐる

昨夏二度目の出征をせよ、日本男兒最大の榮譽を擔つて以來病魔にも冒されず勲勵をつづけてゐるテイチク專屬小野巡は目下元氣で〇〇方面遊擊中であるが最近〃伍長に昇進して益々元氣です〃と左の如き便りがあつた『こちらへ來てから早くも半年以上も過ぎました、いろいろと御無沙汰で何んとも……自分は以來元氣です。時たま思ひ出すやうに音樂好きな戰友相手にオーケストラの眞似事をして、心を慰めして居ります。先日渡邊はま子さんと榮千代さんが慰問に來て呉れました。懐かしい東京の消息を聞いて安心しました。それから喜こんで下さい、いづれ』二伍長になりました。（寫眞——小野巡君）

學藝だより

◇觀王會五月例會　五月卅日午後六時半から千代田グリルで例會を開催、謡詠一首當日持參の事

今晩のラヂオ

六時蹟く海軍（東）〃讀眼歐萬歳〃牧野周一▲六時二五分講演（全）艦海軍軍樂部長海軍大佐瀬戸口藤吉部▲七時三〇分 國民歌謡（東）〃輝く海軍記念日〃木下保▲七時四〇分 講演（東）日比谷公會堂より海軍大將高橋三吉▲八時合唱（東）伊藤武雄▲八時三〇分ラヂオ風景（東）〃思ひ出の軍艦〃關口次郎

不連續線

笑ふな

これは、朝鮮の人を非難するといふ意味では勿論ない。日常の國語など、なかなか内地の人も及ばぬやうな所まで使つてゐる人が多い反面、言葉自身は上手なのだが、語尾のところが充分でない人も往々見受ける。

假定として、ある朝鮮[illegible]の[illegible]時、もう我も堪くなつてゐて、[illegible]それも仕方がないので「[illegible]」を[illegible]してくれ[illegible]いふ[illegible]、なかなか[illegible]してくれない。[illegible]くして、ポツポツ[illegible]のなつてゐる[illegible]が[illegible]せて來たので、[illegible]前に[illegible]を食べるのが習慣だらうと、先づ一つだけは食べたが、まだ、[illegible]とつてくれる氣配がないので、いらいらしながら「ね、[illegible]」と、催促したら「少し待つて下さい」といひ置いて、また、[illegible]持つて來た。つまり、[illegible]と[illegible]の違ひを[illegible]なつたといふ話で、ある友人から聞かされたことがある。笑ひ話といへば笑ひ話だが、さういふ内地人自身、うろ覺えの朝鮮語を使つて、牛の[illegible]肉を食べたくなつて「[illegible]」とやつた話と聯ひ合せれば、笑へた[illegible]の沙汰ではない。

鮮展の鑑査を前に

鑑査の程度

入江波光

私は鮮展には初めてだから、出品作品のレベルがどの程度であるかを知らない。

しかし、朝鮮には適當な指導者といふものがないとは聞いてゐるから、鑑査にあたつても、ある程度の低調は認めねばならないだらうと思ふが、さうかといつて内地の作品との鈎合ひもあることだから低調だからといつて鑑査に過ぎることは避けねばなるまい。卽ち、ある程度の脱選をするといふことは、一面指導の役割にもなると思つてゐる。ただ脱選とか緩選とかいつても程度の問題で、緩選して入選させた作品の中にも、將來その他の表彰方法が講ぜられるとすれば、大體の標準といふものは嚴然とする必要である。

聞くところによると、新しい美術館では、日本畫のために九十間ばかりの壁面が割振られてゐるといふことだから、昨年と同樣の點數をとるとすれば、一間に一點といふ割合になり、比較的ゆつくりした陳列が出來ると思ふ。

要するに、その場に臨んでからのことだが、如何に壁面が廣くなつたからといつて、昨年よりも甘くする必要は絶對にないと考へてゐる（談）

鮮展目ざして

紅衣少女

參與　山田新一

養毛劑モデナ

眞劍にして眞面目な話

柳家金語樓

この話は、僕は[illegible]頭髪に關する、實に眞劍な話なのですから、お讀みになる時は眞面目な氣持で讀んで頂きたいものです。

そもそも人間として、年齢をとつて頭の禿るのは、決して恥しいことでないばかりか、場合によつては威嚴さへ備はるものですが、僕の場合は、まだ年齢も若いし、氣も若いのでちと困りものです。

然し僕のこの禿は、お客樣方の注目の的で、『帽子を脱つた金語樓なンて、凡そ意味ネエ』と仰有られるので、我慢しなければならないのです。何んとも我慢しかねたのは、あの禿頭特有のむづむづする堪らない痒みです。これには、まつたく泣きましたね。その當座は人の顔さへ見れば、『何かこの痒みの止るものがないもんかね』とまるで亡者です。

ところが、有つたんですから、世の中は嬉しいぢやありませんか。さる御贔屓から養毛劑モデナといふのがそれですが、屆いたので、ふと實に始め樣を拔いたら、ぷんと實に佳い匂ひがしたんです。思はず髪が、ぞくぞくしましたね、その時

堪らない痒みと拔毛から救はれて

東京　井上京次

僕は生れつき頭の悪い性で、フケが多く、殊に五月頃から夏へかけて我慢出來ない程頭が痒く、いつもいらいらするのです。それはも う經驗のない人には分らない惱みなのです。その上四季を通じてひどい拔毛でこんな調子で行つたら、三十歳過ぎると禿てしまふだらうと悲觀でした。

ところが或る日、友人にすすめられて、養毛劑モデナをつけ始めましたら、あんなに惱まされたフケも痒みがピタリと止り、拔毛もしなくなりました。ほんとに驚きました。いに良く効くのです。お蔭でこの頃は、痒みや拔毛からすつかり救はれました。それにモデナはとても匂ひがいいので、頭髪香水をつけてゐるやうで、その氣分の爽快なことは何んともいへません。

それ以來、モデナは僕の常備藥となつてますが、今では痒みなんてことは、遠い昔の夢みたいなものです。それに近い内に、結婚するから慰安な氣持ちでゐた拔毛も止つて、現狀維持、いや却て毛髪增加の氣味になりました

惡と痒みと拔毛——こんな悲觀でお惱みの方に、敢てこの一文をお贈りいたします。

養毛劑モデナは、醫學博士千葉宗夫先生が御實驗御推奨になる、最新醫學に基く、最も合理的な養毛劑で、フケや痒みはもとより、拔毛、薄毛、若禿などに特効があります。

使用法も至つて簡單で、朝晩數滴宛頭髪にふりかけ輕くマッサージするだけで、目的は達せられます。モデナの一滴は頭皮と毛孔を清淨にし、皮膚呼吸を圓滑にし新陳代謝を旺盛にし、毛髪の發育を促進します。殊に匂が素晴らしいので頭髪香水を兼ね愛用されてゐます。定價は、一瓶一圓五十錢、二圓五十錢、六圓、發賣元 內地十五錢、四十五錢、本舗は東京市下谷區竹町 一二一 藤原工業所、振替東京一〇九〇〇番

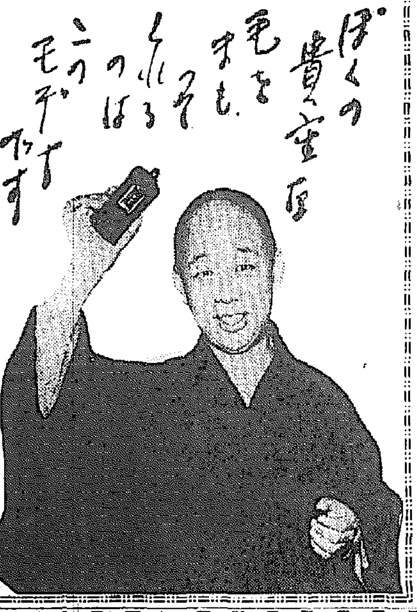

醜い若禿の誘因となる

堪らない痒みと拔毛

じつとりと汗ばむ頃の

簡單な頭髪の處理法

桑櫻の青葉が、眼に泌み入るやうに、私達に迫り、薫風を快よく肌に感じるやうになると、一寸動いてもじつとりと汗ばむやうになります。この四月五月は、我々人間にとつても、一番新陳代謝の旺盛な時です。從つて頭部に於ても、頭皮の皮膚呼吸が非常に活潑に行はれるのです。ところがこの季節は、風が多く、埃つぽい上に、汗ばむのです。この汗と埃が、皮膚呼吸を妨ぎ、旺盛なるべき新陳代謝を阻害する結果、痒みを感じたり拔毛が多くなつたりするのです。

さうかと言つて、石鹸などであまり毎日洗髪すると、却つて毛髪を傷め、頭皮を荒す結果、汚れて感じる痒さとは違つた痒みを感じるやうになり、これが原因で却つて拔毛を増すやうな結果になるへなります。

ではこの惱みを一掃するにはどうしたらいいかと申しますと、左記柳家金語樓さんも云つてゐられるやうに、非常に簡單な手當で、とても爽快な氣分になり、痒みや拔毛の惱みなど、けろりと忘れてしまふ素晴らしい處理法があるのです。

エキセリン

毛織物

スフせんたくに　花王の新洗劑

石鹸で失敗された方が皆エキセリンを選ばれるのは

中性　アルカリ分を含まず纖維をいためぬから

浸透力　溶液に浸しただけで揉まずに洗へるから

乳化力　冷水によく溶け低温でよく落ちるから

耐硬水　惡質の水にも有效、色・艶を落さぬから

科學的に最も進歩した完璧の作用があるからです

植物性高級アルコール製劑

有名百貨店・藥店・化粧品店・食料品店・荒物店・毛糸店にあり

花王石鹸株式會社長瀬商會

歯磨スモカ

タバコのみの

およそ　黒きは　兇ぞ　化けもの　そ　お身の歯をして　ヒトとは　笑はすまじきぞ　ハイハイとこそ　ハイとこそ……

煙草化粧品　藥店にアリ　定價十五錢

大阪西區靭北通　壽毛加社

1118

五月廿七日——二十八日二日間上映時間

子供大學　海上　フラグ　キャメラ　陸戰　男人三　大學の　蜜蜂隊

6.25 2.45 11.10
6.45 2.55 11.20
8.00 4.05 12.35
8.30 4.35 1.05 9.35

早朝割引（三十錢均一）但シ日曜祝祭日ハ除ク

松竹キネマ

五月二十八日上映時間表

波止場の女　續愛染かつら

7.05 4.00 1.02 10.00
8.15 5.07 2.09 11.17

明治座　早朝割引時間

日活

五月廿七日——廿一日二日間上映　大人・學生廿錢均一

人生劇場　武俠の一徹　槍　三代　者

8.25 6.00 2.00 11.30 10.30
6.10 2.20 10.40
7.15 3.25 11.45
8.45 4.35 12.40

喜樂館

北日本汽船出帆

敦賀行　新北丸（月大回）　はるぴん丸

新潟行　月山丸（月十回）

切符發賣所

北日本汽船會社

消防ポンプ　消防器具・被服　帝國ホース　ゴム製品

京城出張所

朝日座　東西女流浪曲大會　六月二日より五日間

中央館　各社ニュース　スパイ爆擊　モンパルナスの夜　忍術虎若丸

第一回　第二回　第三回

京龍館　お國民　酒落　狂女　ニュース

7.20 4.15 1.10
7.40 4.35 1.30
8.55 5.50 2.45 11.40

黃金座　露營の灯　製ととも盛　ニュース　吼えろ狼

6.30 2.40 11.00
7.10 3.20 11.40
8.15 4.26 12.45
8.45 4.50 1.10

東寶映畫　浪花館　各社ニュース　シピオネ　娘の願ひは唯一つ

柳生旅日記

【165】　小金井蘆洲演　若槻六郎繪

御前問答

澤庵禪師は家光公に向つて話を續けて

「例へて申さば天地は一つの器物の如きもので、下の[illegible]は地にして之を盛といたし、上の日は天にして廻り動く[illegible]。天地を[illegible]四季となる[illegible]。[illegible]自の品となる。各々[illegible]ますれば百の品となる。[illegible]して萬物此上に生じます。日はその[illegible]物を造り出しまする[illegible]。日に[illegible]るばかりでその[illegible]。[illegible]人は[illegible]。[illegible]萬物[illegible]なく、[illegible]」

「イヤ禪師、[illegible]。如何さま[illegible]白いものでござる。[illegible]禪師の申す通り物は[illegible]の理は決して離れ[illegible]ものだ。[illegible]は何事も天なりと仰せられるが、イヤ[illegible]は天ではない。[illegible]」

[illegible]とあつて[illegible]に[illegible]

[illegible]ますから、[illegible]しい[illegible]ばし、[illegible]で悩みましたが、[illegible]問答と[illegible]ます。

然るに[illegible]申上げた[illegible]、[illegible]くいたしますところから、[illegible]の事を[illegible]する。[illegible]寄つてはいけません。[illegible]禪師[illegible]なくなつた[illegible]、それが[illegible]

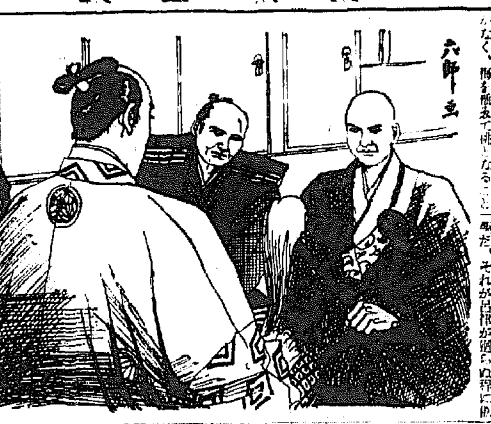

がない。己れの[illegible]となり、[illegible]れが[illegible]佛法では[illegible]と申し、儒道では、萬物[illegible]が作り出したもの、自然[illegible]しますが、自然が[illegible]となり、[illegible]然るに[illegible]ります、[illegible]ません。又何事も天の[illegible]と申せば何も[illegible]政道を[illegible]に及びません。何となれば[illegible]のでございますから、人間がいくら骨を折つても[illegible]ません、佛法では[illegible]申します。[illegible]すると[illegible]と申しまする。[illegible]なす、[illegible]人目に[illegible]申しますれば[illegible]て人に[illegible]へられた人を[illegible]するは[illegible]ければなりません、[illegible]へ[illegible]三代將軍[illegible]來ないから[illegible]しやる。[illegible]大[illegible]

なと[illegible]します。[illegible]れで、[illegible]は何故[illegible]か知ら、と[illegible]やうなもので、[illegible]が[illegible]に生れながら他國の[illegible]いふのは[illegible]つてゐらつしやる。[illegible]フタリ上野介に出逢つた[illegible]『さて上野介殿、[illegible]』[illegible]とお訊ねになりました。

美しさと若さを保つには？
何より婦人病の全治を保つが肝心
月經不順　帶下子宮病　婦人病に
中將湯

戰時國策の最前線……貿易振興の一翼として鮮産品の世界的進出を期すべく半島貿易のトツプを切つたのが和信貿易であります

鮮内に本社を持つ唯一の貿易機關！

鮮産品は總べて皆樣の和信貿易へ！

本社　京城・鍾路（和信ビル）

資本金　貳百七拾五萬圓

和

和信貿易株式會社

社長　朴興植

●業務　輸出入業並附帶業務（問屋業、代理業、各種加工業）

●主要營業種目

水產物＝魚油、罐詰、鹽藏物、鹽乾物、養殖物等

鑛產物＝黑鉛、螢石、雲母、石炭等

工產物＝理研壓延製品、紡績機械部分品、其他機械器具、莞草製品、鮮產工藝品、輸出絹綿布及人絹類、麻布、新聞卷取紙等

農林產物＝粟、大豆、人蔘、毛皮、豚毛、ベニヤ板、コルク、木炭等

雜貨＝輸出向洋品雜貨類

京城府永樂町二丁目八十七番地

酒井婦人病院

院長　七島赤道

電話本局（2）〇〇一八番　自宅（本）三三〇三番

日本一　不二わた

續愛染かつら
明日の日曜は!!
早朝10時
續映
明治座

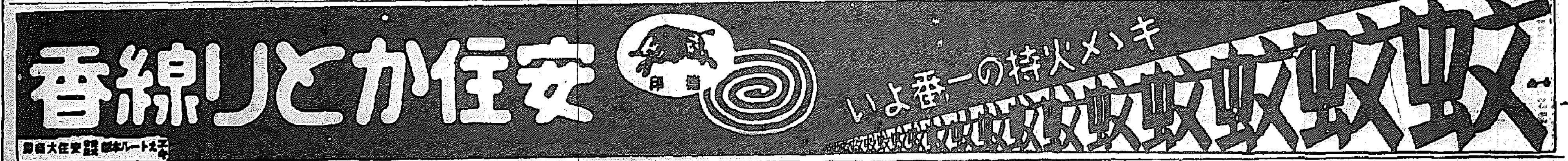

西鮮ブロック論 (14)

廣軌改修の急 黄海ルート樞軸

◇—的山子

大工業地帯 を可能のものは火力である。朝鮮セメントは火力により二萬キロの自家發電をなし、餘剩電力は西鮮重工業に供給して製鋼熔鑛機械工作に役立らしめてゐるが、近く鋼鐵所建設をすべく計畫を進め海州築港側に之が敷地を豫定してゐる、之が竣工する時にたれば現在の電力は不足する

ので、この點火力を増すか、電力を購入するかを研究してゐる。西鮮合同の現在發電力とコストでは動力代は非常に高いのであつて、電力を原料とする高速工業は西鮮合同の能力では成立し得ない。鴨綠江水電の發電第一期水豐發電七十萬キロは滿洲國側と折半するから廿五萬キロが鮮内に供給されるが新滿州の從金屬工業がどれ程の

電力需要を 要求するか未定であり

[illegible]の理研金屬、日本製鐵所も供給を要求してゐる、これの點から考へて平南北以外に供給する餘剩電力が幾何に達するかも目下の状態では推定出來ないのが現狀である。百六十萬キロ全發電となれば中鮮まで及ぶことになるが、かゝる高壓遠距離送電で果してロスを少くしてコスト低廉に送電し得るかも問題とされてゐるやうである。最近の進步せる技術によれば、可能であるとの見方が有力となつてゐるから、之が實際運

期待を持つ

用すべきである。この外に無煙炭による山元火力發電計畫もある。廣軌改修となり、西鮮中央鐵道に直車乘入れが可能となれば、無煙炭のコストが低廉になるから滿州に於ける自家發電も期待される。又現在北支方面の石炭に着目してゐる事業家があるが、日滿支一體となす石炭統制に繰込み得れば相當安い石炭が入手出來るとすれば青島から海州角輸航路で六圓程度に押へ得るのではないかとの事であるから、之で切上る事が出來れば火力發電は可能である。電

火力併用の 方策を今日に於て樹立すべきであることは論を俟たぬ、右の如く工業立地因子の條件が綜合的に完成すれば、北支に於ける物資を輸入し、之を再生産して大陸への配給を行ふ、の海州の理想が實現の第一段階に入るのである。海州と山東及び連運港間の航路の擴張は既に記した通りであつて海州に於ける海港設備、工業地帶、陸上交通網の整備が完成されば北支と西鮮經濟の關聯において不可分のものとなるのであつて、黄海ルートの中樞として登場するのである。工業的にみれば第一にあげられるのが、山東鐵の工業化である。半島に缺如してゐ

重要工業は 全く皆無の状態であつて之は是非とも建設しなければならぬ戰時工業である。山東鐵の再生産による化學工業には海州が最適であるとの折衝をつけ、適地を狙つてゐる内地資本は一、二にして止まらないやうである。この外山東の石炭利用、製鐵、鐵非鐵地下資源再生產による化學工業も立地の可能性を具備してゐるのであつて、大工業地帶海州の發展の曙ひは誠にこゝにある。而してかゝる工業計畫は個々の企業迄に放任されるを許さないのであつて綜合プランの下に進められるべきものであるから、海州として相當にとつて綜合プランの要請がなす

るものは少々あるが、その中でも地域州としてなすべき當面の問題は懸りに多く、然も總てが

緊急實施を 要するものゝみであり、又恒久性を鑑賞する計畫も多い。最近本府當局でも海州を中心とする調査に着手したとの傳聞もある。之を要するに地方財政を離れさせる範圍に於て積極的に研究を進めると同時に國の施設をも要求しなければならぬ。海州の問題でなく西鮮ブロックの一樞軸たる北支ルートの一樞軸として大陸と[illegible]問題の處理に努め、之が促進を期すべきである。

貯銀異動 [illegible]

鋼材配給機關の設立氣運熟す

本府當局も檢討中

民需用鋼材は當局の軍需用第一主義と民需使用の抑制とから近來とみに需給關係の不圓滑を招來し、民間の配給機關の必要が漸次高潮となつてきてゐる。從來民間特約店に對する鋼材の配給は全鮮鋼材販賣特約店八十餘を以て組織する朝鮮鋼材販賣組合が、内地販賣[illegible]鋼材販賣當局の中間に介在し切符の割當その他の配給を圖つてきたが、最近の如く最近の民需用鋼材の著るしき配給減は各種民間事業に幾多の支障を齎しつゝある際、民需用鋼材配給の円滑的

確保が要望され、特に内地に於ける鋼材配給統制も先般日本鋼材販賣會社(資本金一千萬圓)の設立を見、漸次配給機構の強化を見てゐるので、朝鮮としてもこのやうな新事態に對應すると同時に、鮮内必要量の鋼材を確保、これが敏速なる配給を期する新たな制度と實力を具備する強力な朝鮮獨自の鋼材配給機關の設立氣運が醸成され、既に本府當局でも種々新配給機構に就いて檢討中であり近く具體化するものとして注目されゐる

木材三種の最高價格を決定

鄕内[illegible]　一六二・四七　一・八五
[illegible](タツ)[illegible]及び落葉松[illegible]

鴨江水電の開發で 各種化學工業簇出

朝鮮化學は認可内定

鴨綠江水力電氣の第一期工事たる水豐發電所は昭和十五年中に約十萬キロの送電を開始する豫定となつてゐるので、この低廉な大電力を利用すべく鑛業、化學工業その他各種の新工場が安興、新義州を中心に計畫され、日滿兩國當局では過般東京に於て右電力消化計畫に關し協議會を開催したが、電氣料金の見當がつくに至つたため

その後、各方面の計畫は着々進捗し、朝鮮側に於ける電氣化學工業として既に政府で認可を得た朝鮮理研金屬株式會社(資本金一千萬圓)の新設、大日本鹽業株式會社工場の新工場、目下申請中の日曹の朝鮮化學株式會社(資本金五千萬圓)の新設も認可内定外國窒素株式會社の新工場などが具體的プランをもつて登場した

これら計畫は物動計畫等に依つて制限が加へられるが、目下の事業計畫概要は次の通り

▲朝鮮理研金屬株式會社(年間[illegible]目標十五年末アルミニユーム三、〇〇〇トン十六年末六、〇〇〇トンマグネシユーム十五年末一、〇〇〇トン十六年末二、〇〇〇トン(いづれも[illegible])

▲大日本鹽業株式會社([illegible])年度の五倍強豫定

▲大日本鹽業株式會社十一期、海州附近の豫定、マグネシユーム十五年末二、〇〇〇トン

▲朝鮮化學株式會社十一期、新義州附近の豫定、アルミニユーム十六年末五、六〇〇

▲高周波重工業株式會社ニユーム十六年末日産二〇トン

▲新規化に平南北何れかの道にてマグネシユーム工業を開始

▲[illegible]に八千キロの電力を使用[illegible]目下準備中の模様

鮮内紡績會社四月中生產高

(單位方碼内括弧前年同期)

	綿	紬	混	紡
粗布	[illegible]	[illegible]		
細布	[illegible]	[illegible]		
金巾				
四[illegible]				
計	[illegible]			

(カタマク制)の販賣價格を抑制することゝなり去る廿六日の販賣價格を以て最高價格に決定、廿九日附告示第四五九號を以て發布することゝなつた

注目される砂金採取法

理研鑛業務安部の機械化法

理研鑛業では北鮮半島の砂金開發として全鮮的に着手してゐるが、その第一步として安南務安部の一小島にある砂金の開發に着手し相當の成績をあげつゝある、この砂金採取法は手掘採作を機械化したもので、廣大な湖地で満潮の時は小舶を利用する事に至つてゐる

砂金の漂鑛には近く油選機設備をなすべく研究が進めてゐるので之が成功すれば砂金界への貢獻は大きいとされてゐる、なほ砂金後の地は干潟地を埋立て干拓水田を造成してゐるのでこれまた注目されてゐる

投資ノ御相談ハ 昭和證券株式會社 京城府明治町 [illegible]

殖銀行員異動 [illegible]

重電發電機 日立へ發注 鴨江水電の[illegible]

雲州開發會社 設立準備進む [illegible]

船舶管理に備へ在鮮船舶確保必要

海運政策と半島 廣瀨朝郵專務歸任談

裏日本一帶を視察後東上中であつた廣瀨朝鮮郵船專務は廿七日朝歸城したが氏は語る

配船問題 物動會社の全國的發動による船腹の確立、物價政策の強化、物動計畫の本決まりによつて今後政府の海運政策は全面的に強化される、海運自治聯盟でも全面的にこれに協力すべく對策を講じてゐる、船舶配給も強化されることは必至であり然も之は恒久性を持つものである、從つて配給船の少い朝鮮としては今に於て對策を講じなければならぬ、統制の強化により内地の配船が海運にして朝鮮に薄くなる事も豫め考慮に入れておくべきで、如何にして兵站基地半島の要求する船腹を確保しおくべきかと當局の緊急問題だ

裏日本と朝鮮關係 裏日本の新潟、敦賀、舞、富山の諸港は大陸との緊密化により活潑な動きをみせてゐる。大陸ルートの據點たる新潟港は二百萬噸程度で盛況を呈してゐるに過ぎないので現在の港灣では貧弱だから

巨費を投じて大擴張をなすべきで、特に港の入口は風浪の惡影響が鑒慮なきを期すべきだ、裏日本一帶の工業も勃發だが日本最後の寶山工場は一段光つてゐる

日本海汽船 日本海汽船は來月早々創立委員會開催の運びに漕ぎつけるだらう、原則的には既に諒解が出來上つてゐるのだから大藏省の補助問題さへ解決すれば良い譯だ

一分増配内定 重役陣整備

朝運社長談

朝鮮運送[illegible]氏は[illegible]朝鮮入城したが、左の如く語る

今期決算に 於て[illegible]配を行ふことに内定したが、何しろ資本金の四割は現金出資の株式なので、いつまでも六分に据置くことは、株主の非常に好い今日なので株主の[illegible]

今回の總會では重役陣の[illegible]

諸種の事業 [illegible]ますく必要となつて來るので何れも擴張の徴收を行はねばならぬ[illegible]

北鮮鐵道の 買收[illegible]小運送も[illegible]するわけで既にその大綱は決定してゐる、今後買收に掛目が決定したら[illegible]運送の合理化を圖り度いと思ふ

朝運の營業權

償却七十五萬圓

朝鮮運送の營業權利金償却は創立當時廿八萬圓を行つたが、當時の償却は昔三萬圓以外に決議預定の償却三萬圓を行ふことになつたので合計七十五萬圓の營業權償却を行つたことになり殘り百八十萬圓となつた朝運としては今後毎期相當額の償却を行ひ、この二、三年の中には全部の償却をなす方針でこれが完了を待つて愈上小運送料金の引下げに邁進することになるものと見られる

工政會支部の定時總會 工政會朝鮮支部では卅一日午後四時より京城商工會議所で定

綿布生產高 減少を示す

朝鮮綿布同業會調査に依る四月中の綿布生産高は一千八百八十萬碼で前年同月より二百萬方碼の減少であつた、本年一月以降の累計は七千三百廿七萬方碼で前年同期より八百七十餘萬方碼減少、本年は前年同期に比し▲國[illegible]ク向輸出が制限されてゐることゝ▲三割五分の操短の實施▲原棉の輸入制限等綿業統制が強化されてゐることに鑑みて八百七十萬方碼程度の減小は寧ろ好況と言へる

五十億決定 保險の契約

〔東京電話〕生命保險協會では廿六日午後四時より丸の内同會事務所で加盟各社會社長會を開き、本年度國民貯蓄增加目標自標額に呼應し本年度における加盟會社の契約增加高目標を前年の六割增の五十億圓としその實現を期する旨申合せた

畜産開發會社 創立の段取り

朝鮮畜産開發會社は兩國の既存機關の吸收合併に對する業者間の内容を得たので今度選中に設立委員會を開催し近く發起人會を開く運びとなる[illegible]

山口合資理事長に森信三和常務内定

佐々木駒之助氏の東拓總裁就任に伴ふ山口合資理事長の後任には三和銀行常務取締役森信三氏と内定した、森信氏は朝鮮金融組合大會に出席中のところ廿七日朝京城驛發歸任した

北鮮製紙パルプ 鐘紡工場へ供給

馬政計畫は内鮮滿を通して統制さるべきもので、之が輸送經路としては日本海を利用すべきで、そのためには朝鮮の北鮮にあらゆる設備機關を充實すべきであるとの見地から、六月三百清津で内鮮滿馬匹淸津打合會を開催することに決定、津田商工馬匹協會長を初とし内鮮滿の權威者が集合協議する

人絹スフ工場として鐘紡の淸津工場につゐて大日本紡淸津工場も來る七月より操業を開始するので本府ではこれが所要パルプは新商ベルプを売つべく北鮮製紙製品の供給につき商工省と折衝中のところ、差當り鐘紡工場の五、六月不足分は豫定的に北鮮製紙より供給することに決定した

内鮮滿連繫 馬匹打合會 三日淸津で

消防關係[illegible]馬匹商會では時局下に於ける

朝鮮金山開發會社 勅令公布と同時に創立

既報朝鮮金山開發會社は[illegible]主とする朝鮮金山開發會社は農業會社に關する勅令案が未だ法制局にあるので創立に至らないが、勅令公布と同時に創立を見る見通しがついたので勅令公布と同時に創立すべく準備を進めてゐる。同社は公稱資本金を最初四百五十萬圓とみて當社の下に先ず二百萬圓(一分一拂込)で株式設立を見る方針

役員は社長以下の選定中であり、事業計畫は左の通りである

一、政府援助は昭和十四年十ヶ年計畫で昭和十五年から十七年まで二千ヶ山開發、採掘資金は一億山十萬圓

一、經營資金は四ヶ年間に百八十萬圓、昭和十四年は三十萬圓、十五年以降は一年五十萬圓見當

一、成功報酬は採鑛成功の場合は實山價格評定委員會で評價を決定、政府資金を差引いたる金額を受託者と會社間で折半する

なほ經營の結果見込なきものはそのまゝ切捨て受託者が希望の場合は實價にて讓渡する方針である

京城の小賣物價調べ

騰貴十一品、低落三品

京城商議調査による五月十五日現在の京城小賣物價は調査品目八十五品、騰貴十一品、下落三品にして指數總平均一六二、四七と前月より一・八五騰貴した、之を事項別に四月(十二年六月)に比すると四四・一四の騰貴である類別に示せば左の如し

	本月	前月比(△低落)
第一類(穀類)	一四四・六五	三・六四
第二類(野菜)	一七四・五七	五・一〇
第三類(肉類)	一七二・七九	—
第四類(海產物)	一五六・〇一	〇・六九
第五類(調味及飲料)	一三四・五四	—
衣類	二〇四・七七	〇・五七
燃料	一五二・二一	—
燃料	一四五・二八	△二・五三
雜品	一六九・二八	三・五〇

▲食料品
▲低落＝玉葱、洗濯石鹸、新化染料
▲騰貴＝胡麻、大豆、小豆、小麥粉、林檎、鹽明太魚、粗布三A細布、天竺木綿、洗濯石鹸、硫

山一證券株式會社京城支店
京城府黄金町二丁目一九八
電話本局 二五一八・二五二〇・二五一九・七二〇七
振替京城一二八八一
大阪株式取引所會員 東京株式取引所會員

事業設備資金

本年一月より三月迄の累計

臨時資金調整法に基づく本年度第一四半期(一月より三月に至る)の事業設備資金は總額六千八百十八萬四千圓にして、之を臨時資金調整法施行以來即ち昭和十二年十月十五日より本年三月末迄の設備資金累計に於て之を見るに總額八億四千二百六十八萬圓に達した、本府理財課調査による金融機關の貸付調整法第四條による申請の認可許可及本府各局よりの協議に同意せる事業設備資金額類別內譯左の如し(單位千圓)

▲十二年十月十五日より十四年三月卅一日に至る

業態別	金融機關の貸付たるもの	調整法第四條に依り認可したるもの	本府各局の協議に同意せるもの	合計
鑛業	[illegible]	[illegible]	[illegible]	[illegible]
工業	[illegible]	[illegible]	[illegible]	[illegible]
農林業	[illegible]	[illegible]	[illegible]	[illegible]
水產業	[illegible]	[illegible]	[illegible]	[illegible]
交通業	[illegible]	[illegible]	[illegible]	[illegible]
商業	[illegible]	[illegible]	[illegible]	[illegible]
電氣業	[illegible]	[illegible]	[illegible]	[illegible]
その他の事業及施設	[illegible]	[illegible]	[illegible]	[illegible]
合計	[illegible]	[illegible]	[illegible]	[illegible]
百分比	[illegible]	[illegible]	[illegible]	一〇〇・〇

京城 金益證券 仁川 益康

株式 新安値に陷落

益々弱含み

前場 [illegible]

物動計畫決定 買方の投げ [illegible]

明治町 ![illegible]書 [illegible]

現株市況 底堅く持合 [illegible]

國債 高利債を買狙ふ [illegible]

東京國債 [illegible]

期米 押目買ひ 強調

前場 [illegible]

買進み見送り [illegible]

再び保合ふ [illegible]

目先一高一低 [illegible]

米界六感 [illegible]

京城綿布仲値 [illegible]

京日卸賣物價 [illegible]

東京 一般市況 [illegible]

株式 (廿七日) [illegible]

大株短期 (前場) [illegible]

東京短期 [illegible]

大阪期米 [illegible]

東京期米 [illegible]

朝取仁川 (前場) [illegible]

商品 (廿七日) [illegible]

外電 (廿七日) [illegible]

金融 (廿七日) [illegible]

株式 期米 新田義民商店 電話 二二〇一・二一七〇

本日ノ動キ 正午調 大原證券會社 京城府明治町二丁目 代表電話本局五一一三

短期部 現物部 東亞證券

創業二十年 白井株式店 朝鮮取引所取引員 電話本局 6101 6102 6103 6104 6105 3922

三和株式現物店 京城府明治町二丁目

株 堅實を誇り 三田原取引店

源山本源作商店 祝海軍戰捷記念日

桑野健治商店

大阪商船 京城支店 大阪商船株式會社

商業登記公告

咸興地方法院 [illegible]

京城日報　朝刊　朝夕刊共十六頁

租界改組具體案提示
英米側の猛省を促す
三浦上海總領事きのふ歸任

上海特電【廿七日發】上海共同租界改組の交渉打合のため五月中旬以來歸國中であつた三浦總領事は、廿七日午後三時「上海丸」で歸任した、三浦總領事は我要求に對する英、米兩國政府の全面的拒否の回答にも拘らず決然現地解決方針を押し進めるため兩三日中に英米總領事を訪問、重ねて我要求の眞意を闡明し租界改組並に地方法院接收の我具體案を提示して英、米側の猛省を促すはずである　なほ我現地陸海外當局においても三浦總領事の交渉を以て英米側の態度に對する最後的打診なりとなし、もし當日に至つて尚英、米側に何等反省の兆なきにおいては、租界問題の外交的解決はその餘地なしとの見解を持し再開の租界交渉に對する英、米側の出方を嚴重に監視してゐる

成都の各機關移轉
重慶の空襲から恟々

上海特電【廿七日發】重慶に對するわが空襲に怯え成都においてもわが空襲を警戒するため最近中央及び地方機關は全部郊外に移轉を終り、市內の小學校も殆ど全部郊外に移轉せしめた模様である、なほ一般商店及び市民も五月末を以てそれぞれ郊外に移轉すべく強制してをり、これがため政府において移轉地の借地建築、避難民の移轉費として約五十萬元を支出せしむることゝなつた

南昌の南方　丁村を占領

【南昌廿七日同盟】南昌南方に敵を追撃中の松井部隊は、廿七日早曉敵第五十六、五十九兩師の本據丁村（南昌南方三十五キロ）の敵陣に猛總攻撃を敢行、敵約五百を血祭りにあげて午前七時過ぎ完全にこれを占領した、又藤井部隊の鐵道は廿七日拂曉を期し南昌南方四十キロの地點にある西山、萬壽宮附近に避難中の敵遊撃隊三百に對し猛攻を加へ交戰二時間にして全くこれを潰走せしめた

顧明楊州縣長　狙撃され重傷

【上海廿七日同盟】廿七日午前七時四十分頃同租界湖北路六十六號安東旅舍に宿泊中の楊州縣長顧明氏が漢口飯店で劉警備司令部に友人二名と會談中、突如二名の兇漢が侵入し、ピストルを亂射して同氏を即死せしめ、劉警備司令部長にも重傷を負はせいづれにか逃走した、久しく鳴りを靜めてゐたテロ團が又もや親日支那人目がけてテロを行つたもので、共同租界工部局警察では直ちに犯人捜索中であるがまだ逮捕されない

哀れ敗將末路　莫希德徒刑に　バイアス敗戰で

【廣東廿七日發同盟】支那側よりの情報によれば、バイアス灣敗戰により一時所在不明を傳へられた獨立第一五一師長、莫希德は廣東、廣西省桂林軍事法廷に護送され軍法會議に附せられて…

高松宮殿下に　伯國最高勳章御贈呈

【東京電話】日伯親善のため文化的協力を行つてゐる我が日伯協會の名譽總裁にあらせられる高松宮殿下に對し奉り、このほどブラジル政府では同國最高勳章グラン・クルス・ダ・オルデン・ナショナル・ド・クルゼーロ・ドスル章を御贈進申上げることに決定し、これを去る十八日附官報をもつて公布し、廿四日リオ・デ・ジャネイロ出帆の「ノースタン・プリンス號」で在京大使宛發送した旨廿七日外務省に入電があつた

アフガニスタンに御祝電御發送

【東京電話】天皇陛下には二十七日はアフガニスタン國獨立記念日につき、同國皇帝陛下に御祝電を御發送あらせられた

イタリー皇帝　ア殿下の御婚約御裁可

【ローマ廿七日同盟】イタリー政府は廿七日イタリー皇帝ビットリー・エマヌエール三世がスポーレート公アイモーネ殿下とギリシヤ皇妹イレーネ姫との御婚約に正式御裁可を與へられた旨發表したアイモーネ殿下はアオスタ公の弟にあたられ當年卅九歳、イレーネ姫はギリシヤ國王ゲオルギオス殿下の末妹で御年卅五歳である

五台山攻略戰に進發する○○部隊【航空便】

機械製品　生産、配給を統制
商工省生擴に一層拍車

【東京電話】十四年度物動計畫實施に伴ひ商工省では生産擴充に一層拍車をかけるため、機械製品の生産及び配給統制を實行することになつた、即ち從來機械製品については昨年七月工作機械のみに價格統制規則を公布し、配給統制を實施し又電氣機器、鑛山用機械に就ては自治的配給統制を行つてゐるにすぎないが今回更に蒸氣汽罐、蒸氣タービン、內燃機關、水車、電動機、鑛山用機械、紡織機械、化學機械、起重機、自動車、人造石油機械等生産擴充用機械の増産と配給との調整をはかるため本月早々生産統制並に配給統制を行ふことに決定、一部品目については輸出入品等臨時措置法に基く統制規則を公布し、一部については商工省の指示により統制を加へることになつた、而してこれに關聯して價格の昂騰を抑制するため機械製品工業に價格委員を設けて自治的に價格の統制を行はしめ一方工作機械については物品販賣價格統制規則に基く公定價格を決定する方針である

町村吏員助成
施要綱發表さる

【東京電話】第七十四議會で成立した追加豫算の中、町村吏員補助助成費二百萬圓（九ケ月分）の配分に關し、內務省地方局では各地方長官の申請に基づき慎重考慮中であつたが、このほど成案を得たので廿七日右配當金額、これに伴ひ各町村に増員すべき吏員數並に右助成費實施に要する要綱を發表した、本助成費の特徴とするところは事變下町村に緊繁を加へる町村事務の圓滑なる運行を確保し、町村吏員の一段の強化をはかることを主眼としたもので、これが補助助成費の各內需配當は全國一萬一千六百町村における町村吏員増員數八百二十三人の內譯は左の如くなつてゐる

一、助成を分けて　イ、吏員數少なる町村に對する助成（一般助成）ロ、應召吏員ある町村に對する助成（應召助成）ハ、特別の事情ある町村に對する助成（特別助成）とす

二、助成は七月以後における吏員等の設置に對してこれを行ふ

內譯　一般助成　三、五七名　應召助成一、四一九名　特別助成一、八三三名

全國の遊興
十億圓を申告

【東京電話】時局下國民の理狀を赤裸々に物語る數字——四月から實施された遊興飲食税の四月の申告高の全國統計が廿七日大藏省から發表された
東京地方稅務監督局管內の四百三十四萬二千圓を筆頭に大阪四百三十四萬一千圓、名古屋六十六萬六千圓、熊本四十七萬二千圓、廣島三十萬五千圓、仙臺九萬千圓、札幌七萬六千圓の順で合計…

海軍記念日に　獨使節團祝電

【東京電話】親善訪日のため來朝したドイツ新聞使節團エルスナー團長以下一行十六名は廿二日大連發「熱河丸」で內地に向つたが廿七日光輝ある海軍記念日を迎へ、日本の海戰の由緒ある對馬海峽にて一行の感激を…

が、昨近十年來擴の通決を受け、日本海軍の第一兵器に寄がれてゐる

神戸の米　旅券査證　わが…

【神戸電話】神戸米國領事館では三日から北支移住者に對する旅券査證を拒み關係者を狼狽させてゐるが卅一日午前十一時神戸出帆の大阪商船「がんぢす丸」で渡航予定の北支移住者があり…

無盡藏の大同…
量、質共に世…

【張家口廿六日同盟】蒙疆の一大寶庫たる大同炭坑の調査について…

大同炭坑
◇蒙疆聯盟委員會産業部…

この新しい…

土地　建物　担保　金融

皇紀二千五百九十九年　昭和十四年五月二十八日（日曜日）　京城日報【市內版】　第一萬一千三百四十號
租界改組具體案提示　英米側の猛省を促す　三浦上海總領事きのふ歸任
成都の各機關移轉　重慶の空襲から恟々
高松宮殿下に　伯國最高勳章御贈呈
機械製品　生産、配給を統制　商工省生擴に一層拍車
町村吏員助成　施要綱發表さる
全國の遊興　十億圓を申告
海軍記念日に　獨使節團祝電
神戸の米　旅券査證
無盡藏の大同　量、質共に世
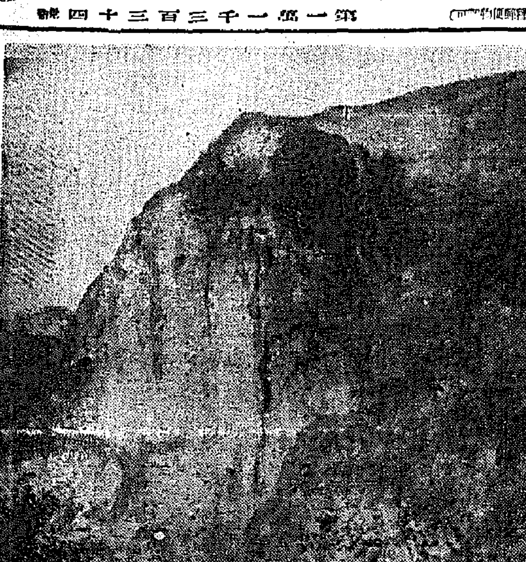
五台山攻略戰に進發する○○部隊【航空便】

社説

物動計畫の實施

國民の全幅協力を要す

物動計畫は愈々實施に移って、日滿支の新體制を基調として、夙に物動計畫中であったが、愈々[illegible]の閣議に附議、正式決定するところがあった。[illegible]

◇

[illegible]

對支文化建設の目標（下）

貴族院議員 船越光之丞

歐米模倣を廢し東洋精神に立脚

[illegible]

には二つの方法がある。一つは純[illegible]の精神を作る道德教育があり、一つは共存して生活の充實を圖るために社會生活の一部面に寄與するとであり、これが經濟生活における職業教育であるが、これとても歐米の個人主義的功利觀に立脚するものとは根本的に異る全體一體觀に出發する倫理的のものである

斯かる東洋精神の至寶を捨てゝ歐米模倣の教育を施した結果が、近世日本の利己萬能主義の亡國教育となったものである

その病毒は功利横行、金力萬能、享樂本位、政治腐敗、[illegible]骨肉相喰、道義地を掃ひ、公序良俗を破壞して、帝國現下の世相を現出したのである。[illegible]

文化の基礎となる教育制度について[illegible]べき要綱は

（一）教育の機會均等
（二）教育機關の地方分散
（三）日支一元の體操教育の強化
（四）民族生活に適應教育
（五）教育機關の自治的管理
（六）公德心明發と良俗傳統の保持

の六箇をあげる。以下これが詳[illegible]を試みる

（一）教育の機會均等は、[illegible]

良傳統の保持と公德心の開發

必要である。交通機關の發達した日本にして[illegible]

支那は、その特殊な[illegible]すため教育機關の自治管理は最も適切である。[illegible]

（六）公德心明發及傳統の保持の必要なることは[illegible]

共に同意である。これと共に良俗傳統の保持[illegible]

出現は歐米の模倣であり倫理の大本たる男女[illegible]

（五）教育機關の自治管理こそ支那は新生すべき素地を有つ

商工省機構改革

各省との摩擦豫想

[illegible]

▲本省 部・課
大臣官房 秘書、會計、[illegible]

ソ聯情報

穀物倉庫を急造

[illegible]

女學生の落下傘熱

[illegible]

國境地方を強化

[illegible]

北氷洋定期空路

モスコー北氷洋地方間の定期空路[illegible]

共青中央委員會

[illegible]

果し

[illegible]

◇商工

[illegible]

纖維需給調整協議會を設置

[illegible]

放射線

【奈良】[illegible]
【愛知】[illegible]
【岐阜】[illegible]
【大阪】[illegible]
【廣島】[illegible]
【岡山】[illegible]
【島根】[illegible]
【福岡】[illegible]
【長崎】[illegible]
【沖縄】[illegible]

運動に 工場で 家庭で

打った 挫いた 應急手當に

平常やりつけないコマ〳〵した仕事で肩が凝る、腰が痛むといふやうな時、湯上りに要所〳〵にサロメチールを擦り込んで下さい。翌日ともなれば又朗らかに勤めが出來ます。

激しい作業で筋肉が硬直したり、痛みを覺へたりすることは日常あり勝ちです。そんな場合、なにも發して屆痛してくれるのがサロメチールの效能です。たゞ皮膚に擦り込むだけで、痛み疲れが一掃され作業能率が増加されます。

痛んだ、打った、挫いた……といふとき、放置すると慢性の痼疾になり勝ちですが、すぐサロメチールでマッサーヂして置けば、鬱血を散らして腫れが引き、痛みが止まります。凡ゆるスポーツになくてならぬ救急藥です。

サロメチール

痔

肉芽を新生する

外用のビタミン療法

ビタミンADで局所の營養を高め、活力を失した組織の抵抗力を強化して肉芽の新生を促がします。痔疾藥などを含まずに獨特の効果を現はし、深部から組織が新生させるのが特長であります。

ハリバ 坐藥 軟膏

東京・大阪 田邊商店

HALIVA SALVE

朝鮮郵船株式會社
嶋谷汽船株式會社

貸借對照表

當選御禮 泉良一

當選御禮 永同面協議會員

保健報國への提唱

國家總動員 人的資源の貧困を一掃して 非常時局に備へよ

結核 虚弱體質 機能衰退 視力減退 性不能者

民族的惱みを一掃して常に元氣で明朗でハリキッタ最上の調子で活動する事は一家の幸福であり國家の福祉である。それには効力を誇る最も合理的な強力榮養剤オオコンリオン並に婦人小兒用コンリオンの連用に依つて抗病力、抵抗力を體内に充實して明朗生活希望に向つて躍進せられよ。

オオコンリオン

強腦強精・増血強壯

學校醫先生へ

會社工場主の方へ

日本水産研究所 東京發賣所

姙産婦・小兒用 コンリオン

本劑一粒中の榮養價は卵十五個牛乳三升に匹適す！

東京大學野球リーグ戰

4—3 好調の早大先勝 明治五連覇を逸す
石黑好投、明治の逆襲空し

六大學野球リーグ戰早明一回戰は二十七日午後零時三十五分より神宮球場において三谷（明）蜷川（早）の兩氏審判の下に明治先攻で開始、四A對三で早稻田勝つ、時間二時間三分

早	1	0	3	0	0	0	0	0	A	4A
明	0	1	0	0	0	0	2	0	0	3

戰評 明治の執拗な攻撃力が早大三點の先取を追うて後半戰に試合を白熱化せしめた以外兩軍とも制調といふに捉はれてひどく固くなり試合としては案外低調なものであつたが兩軍の立場を考へれば無理もないことで、投手力に懸念され得た早大が期待に此の試合を制したことは一に近藤、石黑兩投手の好調に負ふところ大であり、又これがこの試合を決する鍵であつた。

2—0 兩軍投手無爲 立教に勝運惠む
法政依然覇氣に乏し

法政對立教の一回戰は早明戰に引續き午後三時四十三分から伊丹（法）、天知（明）、西村（明）四氏審判の下に立教先攻で開始、二A—〇で立教先勝、時間一時間二十八分

立教	2	0	0	0	0	0	0	0	A	2A
法政	0	0	0	0	0	0	0	0	0	0

戰評

九回形勢逆轉 齒專辛勝す 對延專準決勝
高專野球

漢銀勝つ 對貯銀軟式野球戰

廿七日の記錄

京城實業野球戰

7—1 鐵道の猛追撃及ばず 打捲つて府廳快勝

京城實業野球リーグ戰第二回戰は二十七日午後一時から京城球場で鐵道對府廳の第二回戰は二井（審）花谷（塁）三氏審判の下に府廳先攻で開始、七對一で府廳快勝、時間二時五十五分

戰評

5—2 七回の猛攻 京電堂々勝つ
殖銀德島の投球振はず

京電對殖銀は府廳鐵道戰に引續き午後三時十五分から田代（球）谷澤、佐村（塁）三氏審判、京電先攻で開始、五對二で京電快勝、時間一時間二十一分

殖銀	0	0	0	1	0	0	1	0	0	2
京電	0	0	0	0	2	0	3	0	0	5

戰評 リーグ戰一の名投手德島は常に異りコントロールなく相當數の三振を奪ひながら毎回四球を出し、不安な投球を續けてゐたが七回に至り遂にノツクアウトされ自ら近

商銀（對鮮銀戰）勝ち 鐵道（對東拓戰）も快勝

京城實業軟式庭球リーグ第十三日は商銀鮮銀と對戰して第二ラウンドで鮮銀を破り、鐵道對東拓戰は井下、西沢組奮戰し鐵道勝つ、戰績左の通り

鐵道局龍山プール開き

京城臨時競馬第二日成績

けふのスポーツ

野球 **武道** **拳鬪** **庭球** **蹴球** **卓球**

植物ホルモン精凝集 ネオネオギー

猿酒奇話

貧血、肺疾に效き 早老性衰弱に 活力旺溢す

（猿酒）

（ある）

（その）

（植物）

（これ）

購入の注意

正價 三百六十錠入一圓

東京日本橋區濱町壬二十六 日本衛生物研究所

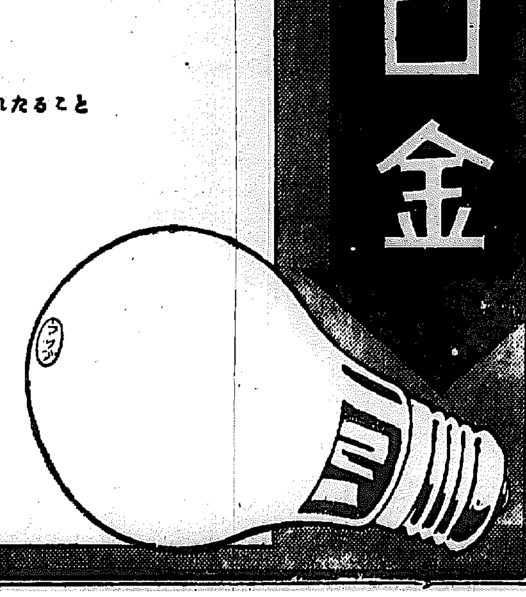

マツダランプの國策口金

鐵製亞鉛鍍金の國策口金採用

特長

1. 組立構造による特許權保有
   世界に屈指の研究所に於て研究考案されたること
2. 自社製品
   完備せる自社工場の製品なること
3. 鍍金良好
   我社研究所獨特の鍍金法を應用し外觀頗る良きこと
4. 試驗の結果極めて優良
   研究所の科學試驗と電燈會社の試驗に於て優良な結果を示し使用上些かの懸念なきこと

東京電氣株式會社

●うちみ 不可飲●

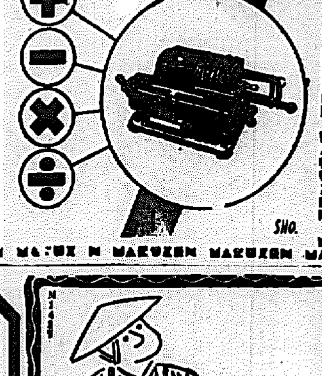

國產の新銳機 マルゼン計算機

大量、複雜な計算事務か即座に解決、加、減、乘、除等凡ゆる計算可能。

14桁型 16桁型
18桁型 20桁型

丸善株式會社 京城支店

法人登記公告

出張所

醫學博士 二宮亮吉

產科 婦人科 二宮病院

入院隨意 京城府壽町 電本 一二〇一番

補血強壯 ブルトーゼ

強血アウトホルモン

貧血治療・虛弱体質改善に卓效あり國民的強壯劑として信頼せらる

・各帝大病院常備藥・

虫下し マクニン

のみ易くよく效いて害がない

苗に害虫あり 人に蛔虫あり

日曜の科學

颱風と洪水　恐しい朝鮮の豪雨禍

朝鮮總督府土木技師　老田務氏談

洪水期を控へて

實に莫大なるものがある、此が罹災者の生活に及ぼす影響は決して尠くない、尚流木による人畜の死傷を見る等水害の損失は計り知れない、朝鮮では〔illegible〕每年平均二千五百萬圓の巨額に達し、昭和十一年朝鮮の水害は〔illegible〕一千萬圓に垂んとし〔illegible〕

洪水と豪雨

〔illegible〕洪水の原因は豪雨で、此の降水によつて〔illegible〕

……ぬが八月には更に偏り朝鮮では九州四國から山陽、京阪、山陰方面を衝く、九月には一層北に偏して紀伊半島に上陸し本州を縦貫し關東から奥羽地方を襲ふ徑路を取つてゐる

◇……◇

此の颱風の襲來する時其の通路に當る附近は颱風となり豪雨を伴ひ洪水を惹起し猖獗を逞しくし朝鮮では從來の統計の示す通りに七月中旬より九月上旬に亘る期間が洪水警戒期で、就中八月は洪水氾濫回數も多いから一層の注意が肝要である

治水と堤防

政府で施行中の治水事業に關し〔illegible〕るのは專ら洪水の豫防と排除に努めるのが我國で堅牢なる堤防を築き洪水を一定の河道内に局限する方式をとつてゐる、朝鮮内で直轄河川は二十二河川あり、此の河川の改修を要すべき延長は七五四粁に及ぶも此の内竣工したのは施政以來昭和十三年迄に延長約七二〇粁に過ぎず、改修の効果に俟つべき地帯は〔illegible〕尠である

【寫眞＝洛東江三浪津の出水】

面して洪水に對する沿岸住民の恐怖心或は社會の關心は洪水が去ると同時に忘れられ、復舊工事が完成すると共に忘却され河川を無用の長物視し堤防を蔑視するが如き行動を間々見受けるのは誠に遺憾千萬な次第である、殊に堤防上の雜草を刈取つたり河川敷の盜掘はいましめ水門等の工作物を毀損せぬ様お互ひに協力されたいと思ふ

日本人の世界的發明　特許件數では世界第二

長期戰下新東亞建設をめざす今日の時局に於て、發明は生産力の擴充といふ見地からいつても重大な問題です、我國發明界の現狀は過去六十年間にどんな進歩發達を示したか以下帝國發明協會朝鮮支部理事山川正氏のお話

（明治維新）以來日本の發明界、科學界がどんなに飛躍して來たか我發明界發展の指標となるべき昭和十二年現在の發明の特許出願件數をあげてみますと六萬三千件の多きに達し、ドイツの十四萬三千件に次いで、世界第二位を占め英佛兩國をも凌ぎ、我が發明界の躍進振りを示してゐるといふ躍進振りです、今までの日本人の優秀な發明、特許權だけでも數百萬圓の巨額で外國會社に購入されたといふ優秀なものは十指を屈する程あり、その中著名なものは

×……

（島津源藏）氏の蓄電池製造法が百萬圓で英國に、豐田佐吉氏の力織機が百萬圓で英國へ三島徳七氏の特殊マグネットがドイツへ四十五萬圓で賣られた如きは其の顯著な事例です、次に我國の發明の主なるものを明治維新後の分を年代順に拾ひ上げますと

明治十八年　十八年式歩兵銃　村田經芳
同二十七年　飛行機　二宮忠八
同二十七年　謄寫機　堀井新治郎
同三十一年　三十一年式速射砲　有坂成章
同三十五年　無線電信　松代松之助
　　　　　　　　　　木村榮
同四十一年　味の素　池田菊苗
同四十二年　タカヂアスターゼ　高峰讓吉
同四十四年　ヴイターミンB　鈴木梅太郎
大正二年　乾電池　屋井先藏
同二年　眞珠養殖法　御木本幸吉
同四年　邦文タイプライター　杉本京太
同四年　タタて式〔illegible〕鋼
同六年　岡部式電氣時計　〔illegible〕
同十二年　ヴイターミンA　高橋克己
昭和三年　テレビジョン　高柳健次郎
同八年　鋼鐵組成材件組法　野澤一郎

×……

（今日迄の）發明の進歩を眺めてみますと、法律の保護もさることながら、日本人〔illegible〕

電波工業の魔術

高周波〃應用して野菜からガソリン

（近年）各方面で、高周波電波によつて、物理を變化せしめ有用物質の創造を行つてゐるが、高周波電波による物質の變化は實に不思議極まるもので豫測すべからざるものがある

米國加州のＦ・ウイルキンソン氏は腐敗した果實から電流によつてアルコールと醋酸油を選り出した、更に不良な鑛質油から得た製品に右アルコールを加へると、驚くべき良質の燃料ができた。のみならず、此時の副産物として、外見も實質も生ゴムそつくりのものを得たが、それをロサンゼルスの或る研究所に送つて試驗を依頼したところ、立派なゴムとなつてもどつて來た

（要す）るに腐敗した果實、野菜はアルコールを生じ、そのアルコールは高周波電流によつて、油、ゴム、樹脂等の良着剤と結びついてガソリン代用品に變ずるのかこれによつて、自動車や飛行機は天然の油井をまたずして運轉すること出來ると氏はいつてゐる。氏は別に、天然に發生する腐敗を高周波で處理することによつて、最高級の液體燃料の基にある高級アルコールの醸造を企ててゐる。その他新聞紙の屑や馬鈴薯の皮から燃料を造ることも目下研究中であるといふ

オランダ兵と新高射機關銃

チエーリアプと水車の國オランダにも大ドイツ膨脹政策の脅力が最近ひしひしと迫つて來て國防は日に日に警備が急がれつつあるが寫眞は國境防衛に自慢の高射機關銃、一分間五百發の射出能力があり、銃身に方向探知器が見えるなど新製品が注目される

世界最高のケーブル・カー

世界最高のケーブル・カーの計畫が、今度からアルプスで始まる事が、今度からアルプスで繪まるモンブラン測量中のサウス・ピクヘシヤモニから昇るもので、上部の終點は海拔一萬二千九百六十呎の高さにある

斷食して何日間生きられるか

（シカゴ）大學の生理學教授ユー・ゼー・カールソン氏によると、相當に榮養のよい人は、若し饑餓にさらされず、飢餓的寒氣を避け、かつ心を安息に保つてゐるならば、五十日乃至七十五日は絶食して居られるといふことである

（そして）食物よりも水を飲ますにゐる方が苦しい、同教授によると大人は十五日から二日くらゐは水を飲まずに活きて居られるが、若し食物を攝ると水分の蒸發によつて、それより早く死を招く、その理由は食物を攝ると老廢物を排出しなければならぬことになり血液中の水が老廢物を溶かして汗となつて蒸ひ去られるからである

▼豆科學▲

◇米國スミソニアン、インスチチユーションのアボット博士が考案した太陽熱利用のボイラーによると、ボイラー一平方呎につき七萬馬力のエネルギーを發生させる事が出來る。太陽のエネルギーで飛行機を飛ばせたり、船を進らせたり、機關車を走らせたりする事が出來るとしたらボイラーの面積に要する土地僅安いものである

×

◇アジア大陸の北方のオホーツク海では、稀の三度が二度ある日がある

×

◇鯨はどんなに高い所から地面に落しても身を翻して四つ足で立つ事が出來る。之は大きな尻尾を振つて、之を中心にして筋斗を打つからである

×

◇何を織る事は新石器時代から行はれて居た事が説明した。最近イスで發掘された有史前の遺物から、木製の織り機と、紡錘取りの小さな物が發見された

×

（たとへば）こんどの事變で支那人は、ソ聯から折角飛行機を輸入しても、操縦士がゐないために、ソ聯側の飛行将校にまかせねばならぬといふ事實や、新鋭武器を購入してもそれを操縦し得る科學智識が缺けてゐるから、宝の持ちくされになつたといふが如きは、科學知識の普及が如何に國力を左右するかといふことの好例であります

〔illegible〕時の精神力と、技術力とが如何に發揮されて來たかといふことがわかります。裏すれば通し、發明に於て、發明が生んだ證であります

しかるに發明の現在の發明界は未だ未だ極めて幼稚な状態を脱してゐない状態です。ところで發明家の天才的成功といふことは素晴ら科學の普及と科學知識の一般的普及といふことをおろそかにしては望めるものではありません

武藤貞一著　皇民の書

（全國書店に既刊）（賣切迫る！）

一管の筆能く國論を引摺る！その烈々たる氣魄と飛瀑的大文章を以て夙に「昭和の頼山陽」の名ある武藤貞一は今また、この一巻に依つて何を一億同胞に訴へんとする？第二世界大戰前夜といひ、長期建設といふ、その根本は何か？この曠古の艱難の中の日本の覺悟は？憂國至誠の熱血を以つて綴る大文字「皇民の書」にこそ訊くべし！

本書こそ將に非常時突破の一大炬火であり、日本民族たるもの必讀の書である！

四六判一九二頁　定價八拾錢　★★送料六錢★

赤松克麿著　新しい野蠻主義

★革新思想を語る★

四六判三〇四頁　定價一圓五拾錢　全國書店に賣出中！

上海派遣軍の特務機關として戰爭の眞つた中に飛び込み、偉大な精神的衝動を感じた著者の世に送る大アジアのイズムだ！

東京市芝區田村町五丁目七番地　振替東京七四五六番　東海出版社

靴の榮養劑　サンエッチ靴クリーム　最高級品 HHH

粉末過酸化水素　ペルボン

殺菌、消毒（外傷洗滌・含嗽用・果實・野菜　消毒）

歯磨、ウガイ用

自動洗濯漂白に

文化生活の必需薬です　一度御試用願ひます

洗滌消毒漂白　ペルボン

一洋東第一品　ニッサン洗濯石鹸

ニッサン化粧石鹸

東京・芝・日産館　日本油脂株式會社

陸海軍御用藥

中島の忠勇　征露丸

肺ろくまく　胃腸病に

譽れある由緒と威力ある藥効

中島の忠勇征露丸は日露戰役記念のために發賣されたもので肺、肋膜、胃腸の諸病をたちどころに征服し一般の健康を保持すること皇軍の威武の如く鋭い特効を備へてをります。

由來日本は胃腸病の國、肺病の國で、これら諸病のために年々増加して行く死亡率を見ますと實に慄然たらざるを得ません。征露丸はこれら恐るべき事實に對處すべく生產されたもので當時日露の役に從つて異郷に奮戰し馴れぬ風土に災ひせられて胃腸、肺、肋膜などの疾患に犯され空しく野戰病院に血涙を絞る悲惨な狀態に陷る勇士も多々あつたのでありますが征露丸は能くよくこれを救ひ目出たく凱旋せしめたのであります。かゝる譽れある由緒と威力ある藥効を備へた征露丸なればこそ年を經る毎に信用加はり今や醫藥化學界に於て神の如く敬はれつゝあるので家庭の常備藥として將又兵支那派遣の皇軍慰問品として盡しこれに如くはあるまいと信ずるのであります。

主治効能

胃腸カタル・肺結核・肺尖肋膜炎・袪痰鎭咳・消化不良・健胃強壮・胃弱胃痛・嘔吐・下痢腹痛・水傷食傷

御注意　征露丸は全國有名藥店、百貨店藥品部で販賣してゐる以外どこでも賣つてゐません。外交員を使用して賣り歩き致してゐませんから特に不正商人にだまされぬ様御用心下さい

本舗　大阪市天王寺區下寺町四丁目　中島佐一藥房　電話戎四三五番　振替大阪二七四三七番

特約店　京城府　新井藥房

中鮮京日

京畿道通信網
仁川支局（電話二五七）開城支局（電話四五五）水原支局（電話三二六）長湍・汶山・江華・驪州・平澤・廣州・安城・抱川各通信部

名勝寫眞 懸賞募集 締切迫る！ 詳細本紙廿六日朝刊にあり 審査員 ツルチュク

あんまり獲れ過ぎて 遂に難船さへ出る
仁川沖一帶、空前のグチ景氣

【仁川】廿四、廿五、廿六の三日間に仁川水產組合に水あげされた石首魚（グチ）は實に何といふべき十萬貫に達したが、このグチの豐漁は近年にないもので、しかも從來グチが最も豐漁になるのは大潮の時であつたのに、今回は何れも小潮時にかゝり、或る船の如きは一網で船一ぱいとなつた位であり、また或る船はあまりの豐漁に遂に沈沒せしたといふ狀態で、今仁川港は夥しいグチの大漁を迎へて活況を呈してゐる、因に相場は十貫當り十五圓、廿六圓で、平均二圓見當の値下りを見せてゐる

ほんたうのグチ漁
運搬船なく鹽漬の鹽も品切れ 寶を前に業者は苦笑

【仁川】近來にない大漁ぶり石首魚（グチ）の大漁で各漁場は非常な活況を呈してゐるが、この豐漁の爲に運搬船が各所においてかつてゐる

その一 西海道漁業組合の グチ漁期で、この三日間のグチ魚水揚げ高は實に七十萬圓を越える程で、この大漁に漁師は船の底を拔くばかりに狂喜したのも束の間、いざこれを各地へ送る段になると運搬する石油〔illegible〕十圓とあげても運搬船がなく、やむなく鹽漬にしようと鹽を注文すれば鹽もない……といふ有樣でせつかく山のやうに獲つた魚も腐つてゆくのを恨めし氣にたゞ徒らに眺めてゐるばかりといふ泣くに泣かれぬ狀態で弱り切つてゐる

その二 仁川水產組合では延坪島で廿五六の二日間に十萬圓方水揚げがあり活況を呈したのはよいが、あまりにも一時の水揚げに運搬資金がすつかりなくなつてしまつて漁舶がつかず、この豐漁をどうしてくれると悲鳴な泣き笑ひをしてゐる

四割は代筆の投票

【海州】郡內面協議會員選擧は各面二三日一齊に施行されたが、〔illegible〕であつた 〔illegible〕四割は代筆であつたことゝなつた

不正木炭販賣

【仁川】府內〔illegible〕木炭〔illegible〕された、同氏は〔illegible〕去る四月十一日〔illegible〕合格品として一俵一圓六十六錢の〔illegible〕

牛の賣買減る

【海州】四月中における黃海道內八十六ケ所の牛市場の牛の賣買狀況を調べると牛の賣買頭數六百五十頭が賣買され、その金額六十萬六千四百八十十圓に上つてゐる、これを前年同月のそれに比較すると頭數において一萬八千九百九十頭、金額において七百九十十二圓の各減少を來してゐる、その原因は當局における〔illegible〕の〔illegible〕に伴ひ有畜農家の增加と牛〔illegible〕

鐵窓にも軍國の春
老囚ら、作業賞與を割いて獻金

【馬山】刑務所では〔illegible〕これを許可、〔illegible〕の手續を採つた、身は囹圄にあり乍ら國を想ひ國を愛するその心こそ尊いべく〔illegible〕

モウ公斃死

【成歡】第一の折紙をつけられてゐる成歡の牝牛が最近斃死續出し〔illegible〕

來會者八百名 仁川の花祭賑ふ

【仁川】府では廿六日午後七時から〔illegible〕で盛大な花祭を〔illegible〕つける舞踊・式典に於いて「仁川消い鳥社」の少女達による聖典舞踊があつたが、來會者八百餘名に上り頗る盛大であつた

"身を殺して仁"
微笑ましい選擧點景

◇……郡內面の立候補者中一般から最も有望の呼びかかつた二人が落選となつた
◇……〔illegible〕面では立候補者も候補者の顏を〔illegible〕いち〔illegible〕知らないので無投票者が〔illegible〕
◇……〔illegible〕
◇……水津面の一立候補者は出馬はしてみたものの〔illegible〕
◇……〔illegible〕北面の一立候補者は費用が不徹底したために一票の差で落選
◇……山外面の一有權〔illegible〕の死に臨んで〔illegible〕といふので感激の話題となつてゐる

沸る鄕土愛
凶作に喘ぐ部落民へ 金氏がポンと籾四石

〔illegible〕

郡內各校聯合 大運動會を開催
海軍記念日、坤神郡の催し

【金浦】〔illegible〕

城津港四十周年

【城津】來る六月一日は城津港開港四十周年記念日に當る、〔illegible〕

咸興臨時競馬始る

【咸興】〔illegible〕

ホームで執務 全燒の阿吾地驛

【羅津電話】〔illegible〕

獻金

【新義州】〔illegible〕

富川郡內の麥作 平年比二割增の豐作

【富川】〔illegible〕

百萬圓突破 山本南海洋行

【光州】〔illegible〕

水原では講演會

【水原】〔illegible〕

近藤氏講演會

【龍山】〔illegible〕

有望な農家副業
松脂採取計畫
火田民の燈油・一躍重要原料へ

【淸州】今まで殆ど顧みられなかつた松脂が時局下頗る重要資源の一つとして擡頭して來た、忠北道內の山といふ山に殆どある松の幹から流れ出る松脂は文化とは緣遠い邊鄙な山村民や火田民の一部で石油の代用品として使用されてゐるに過ぎなかつたが、この松脂がなんと軍需品、石鹼、リノリユウム等または塗料、製紙用藥品として貴重な原料であることは勿論〔illegible〕

要塞司令部 創立記念式 勤續者表彰

【光州】〔illegible〕

柴園女學校 公立となる

【晉州】〔illegible〕

仁川若武道大會

【仁川】〔illegible〕

農業用水調査

【全州】〔illegible〕

人の動き

◇荒木鈴子さん（大阪商船）〔illegible〕
▲〔illegible〕

全北特產品 各地で大もて

【全州】さきに特產品を持つて北支・蒙疆の見本市に參加した〔illegible〕

船倉からフラ〳〵の少年
空腹に堪へかねて薩摩守失敗

【仁川】初夏の港に浮ぶナンセンス……廿六日仁川に入港した浙江丸の甲板にジャンパー姿の少年が如何にも大儀の光を眩ましさうにしてフラ〳〵としてゐるのを船員が發見、船長の手で調べると、自稱大阪市西成區中開町一ノ一五〔illegible〕といふ者で、船賃がないので石炭庫の中にもぐり込んで薩摩守をきめ込んでゐた〔illegible〕

黑頭の鼠一匹 主金で失敗

【永登浦】〔illegible〕

老父逆上嫁を刺す

【仁川】〔illegible〕

匪賊物語
宿命の子、金日成
注目すべき最近の新戰術

まへがき 咸北に匪賊が出た……といふと事情を知らぬ人は直く、滿洲の裏山にでもやつて來てポツ〳〵やつてゐるやうに思ふらしいが、決して左樣なものではない、嘗つて此山の〔illegible〕

〔illegible〕

系統と組織

〔illegible〕

シネマと演藝

明治座〔illegible〕
東寶映畫劇場〔illegible〕
水原劇場〔illegible〕

淋病の 三段効果の創成

新化學素ズルフアミドとこの類件によりて體內に抗菌性を自發せらるゝ上に獨得の溶菌排菌の峻烈な効果を求めたる衝擊療法は

單一の化學變化で猶淋菌消失に至らぬ化學療法を多面作用に置換へ滅菌の實を具現せしむる化變面の開拓である

淋菌と半世紀に亙る抗爭終焉

淋菌がこの直接死滅を企んとす藥物療法に對し頑强に抗爭を示し來りて眩菌の正體發見以來半世紀に亙りてこれを持續し近時遂に、驚歎に於る療法の如く、抗菌性を扶殖せしめたる生體自身を以て淋菌の强靭性を衝く嘗て行はれざる研究へ該醫療學が移動せらるゝに及び淋菌の獨占す非征服〻を一變せしめたのである。

治淋新溶菌法の本質

玆に發表し得たる新內服療法の屬隨は異常な抗菌性を體內に自發せしめ得て淋菌の生活を奪ふ一方、そこへ峻烈な溶菌作用を與へこれを排菌せしむる二重結作用を發揮、急性や慢性や各期病型へ綜合的殺菌効果を期待できる本質的に治療上遺漏なき特質を具へてゐる。

基本となれる新發見の物質

本內服療法の據として放つ光芒はヂメチールアミドを第一義と爲す所に存する即ちズルフオンアミドを以て作用狹隘に陷り猶淋菌消失に至らぬ病型の寧ろ多きを嘆ずる化學者の蝕身彫骨の研究が、軟弱化學効果を强化せるヂメチールアミドの發見を遂げ滅菌上その貽す處なきまで擴大せしめたる治療効果は臨床家の嚴正なる檢討の下に論ぜらるゝ所である。

然して斯る躍進に次ぐ躍進的大發見は淋者の相乘作用に着目せしめ玆に三段滅菌法を創成せしめ治療の萬全を企圖せしめたのである。

治淋上の條件を結合せしめた本療法
〔illegible〕

淋疾治療上の原則
〔illegible〕

生體に障害絕無
〔illegible〕

內服 最新發賣 ケンゴール

適應症 淋疾〔illegible〕

價 一二〇錠 〔illegible〕

東京市芝區新町十二番地 總代理店 合名會社 河原商店

ズルフオンアミチメール 淋疾 化學療法 內服溶菌法 淋疾

皮膚泌尿 性病科 醫學士 渡邊晉
電話商品券 振替商會
京日案內
庭〔illegible〕
看護〔illegible〕
英文〔illegible〕
自動〔illegible〕
事務〔illegible〕
金融
電話〔illegible〕
雜件
賣地〔illegible〕
賣店〔illegible〕
特別案內
高等住宅地分讓〔illegible〕
室六郎
賣却家屋〔illegible〕
タイピスト募集〔illegible〕
給仕採用（一名）〔illegible〕
朝鮮米穀倉庫株式會社
貯蓄運動の戰士として〔illegible〕
外交員募集 三同鑛業株式會社

手紙上手は出世の秘訣!

最新刊

四六判 五六〇頁

◆本書の内容は鐵文の書き方◆時候の挨拶◆口語文體の書き方◆日常一般の手紙……手紙文の作り方から一々文例を掲げて一瞬座に應用できる知識中無比の大寶典であるからどんな手紙でも自由に書ける

定價金三円 目下特價提供

ハガキで申込次第 安全な着本引替便 金一圓三十錢で 急送します!

東京市豊島區池袋二ノ九七八 育成社 振替口座東京一六八一番

東京無線技術學校

校長 陸軍中將 井上一次

●普通科(尋小卒程度)一ケ年 ●高等科(中三修程度)一八ケ月

六月五日 新學期開始

◎晝間部 ◎夜間部 ◎女子部 ◎寄宿舎完備 ◎無試驗入學

通學出來ない人ノタメニ 校外生部 アリ・ハガキで申込次第校外生規則無代進呈

太陽燈

どんな病氣も光線で治療せよ

太陽燈 光線療法の効果に就ては新聞雜誌やラヂオ等で知らない人はないのですが案外に高いものと思ふたりしてアキラメて居る方が多い様ですがそんな心配はなく一箇僅かに廿五圓から色々ありましてドンナ慢性難病でも家庭で簡單に治療が出來て一日一回の治療電力料共で六錢内外です

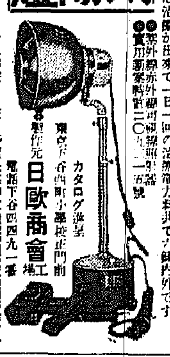

カタログ進呈

製作元 日歐商會工場 電話下谷四四九一番

●獨逸シーメンス醫療カーボン特價提供●改造、修理、交換便宜取扱

東京市立電氣研究所特約店

本郷光線治療研究所

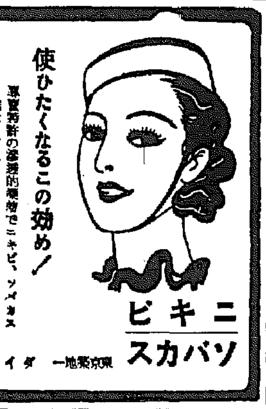

ニキビ ソバカス

使ひたくなるこの効め!

專賣特許の滲透的療物でニキビ、ソバカスも跡なく消える品質は、確かに舶來品以上と專門家が賞賞。常用化粧水ダイナーミツタス(五十錢)と併用すれば効力倍加。

小田醫學博士 監製 (高級バニシング)

藥用 ダイナー クリーム

九十錢・一圓七十錢

東京築地一 發賣元 ダイナー本舗

無代進呈

前東京帝大教授 二木謙三博士述

よく判る

玄米食の話

往復ハガキで御申越下さい。

東京 神田區須田町一の十八 東京榮養研究會

腦溢血 中風に

人助けのため良藥數日分 無代で差上げます

親代々の遺傳體質や動脈硬化で血壓高く腦溢血の心配な人。半身不隨や言語まで不自由な人。首から下の世話まで不自由な中風症に現在お悩みの方は是非すぐはがきで容態をお知らせ下さい。特効藥に私の治驗の一部を一人一回限り人助けのため無代進呈致します。果して貴下のお體に合ふか?まづ遠慮なく藥の效目を試して下さい

東京市四谷區伊賀町七八 中風專門 東京皇漢院

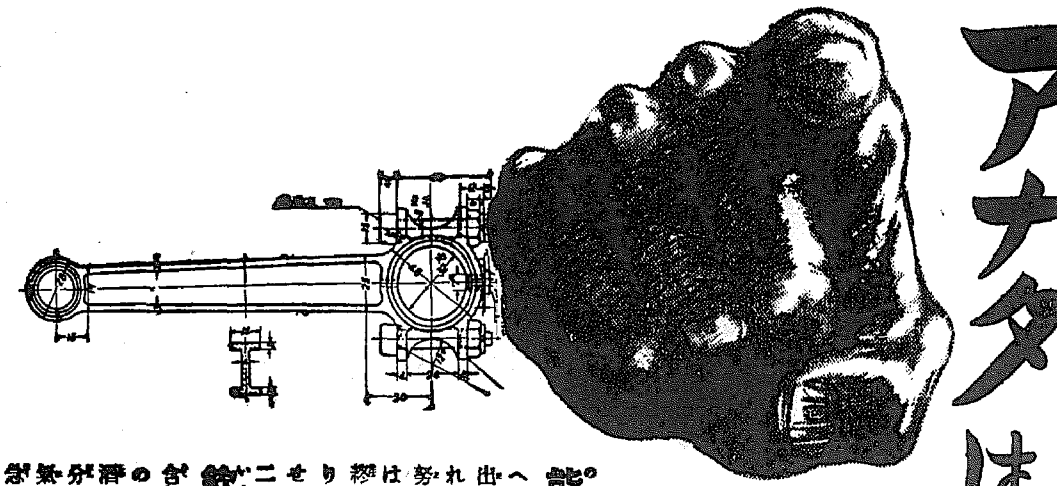

アナタは 仕事に疲れませんか

能率の敵"疲勞"に對する防備を考へずに、イクラ精を出さうとしても、それは無駄な努力です。働いて居る時は氣附かないけれど終つたアトでぐつたり疲れる事があるでせう。そんな時は一二杯蜂ブドー酒を御飲用下さい。主成分として豐富に含む葡萄糖果糖(吸收迅速)の力が、純良葡萄果汁の快適な作用と相俟つて、氣持を爽かに疲勞を急速に拭ひ去ります

補血強壯・疲勞恢復

蜂ブドー酒

東京・近藤商事株式會社・大阪

14—41

德永小兒科

入院隨意

醫學博士 德永勲

西小門町4丁(裁判所裏通)

電話(光)1960番

精力強進劑 參茸トニーク

新日本女性美歌集

顔色の眞のまほろしをふりすてて たくましき世にうつさめん 中原綾子

國產色

レート頰紅

あなたの赤ちやんのために!

よい粉おちち

森永ドライミルク

一番消化がよくて樂々と吸收の出來るこの貴重な榮養をお與へ下さい

一罐ごとに目立つて健やかな發育ぶりです

森永煉乳株式會社

D—14

武田發賣

慢性呼吸器病

一劑にして榮養、藥物兩作用を發揮す!

慢性呼吸器疾患の治療に際し藥物療法と共に榮養療法の重要なことは言ふ迄もないが、殊に肺結核に於ては、体蛋白が著しく消耗し、喀痰盗汗、發熱、精神不安等のために益々衰弱を加ふるを以て、体蛋白の補給と抵抗力の増進を目的とする榮養療法は極めて緊要である。

本劑は榮養療法と藥物療法の兩効果を期し、牛乳蛋白を消化して得たるアミノ酸綜合体に、ビタミンBを加へ、更に呼吸器病治療藥グアヤコール化合体を配した新製劑である。

(一)肺結核、肋膜炎等の有熱期に於て、絶對安靜長期に亘り、ために食慾不振に陷り、しかも滋養食をす・むるに困難なる場合

本劑の主成分アミノ酸は蛋白質の消化完了体なれば、消化の煩ひなく且つ攝取量僅少にて足り、よく体蛋白を補給して榮養狀態を恢復する。しかも食慾を增進し、諸症狀を輕減して病勢の惡化を防ぎ之を治癒に導く。

(二)結核恢復期にして自他覺症狀輕快せるも、尚ほ容易に疲勞し、或は体重の増加を來し得ず、顏色蒼白去らざるが如き場合

本劑はアミノ酸及びビタミンBの作用によつて、よく疲勞倦怠感を去り、且つ榮養を充實して体重を增加し、血色を佳良にし、結核の恢復を促進する。

(三)所謂結核素質、即ち結核性疾患の存在は積極的に證明し得ざるもその潜伏を否定し得ざるが如き場合

本劑はアミノ酸の榮養並に獨特の細胞賦活作用によつて体質を强化し、貧血を去り、体力向上の効果を收める。

肺結核、肺尖カタル
慢性氣管枝カタル
肋膜炎、食慾不振
貧血、幼小兒腺病質
榮養不良等に奏効す

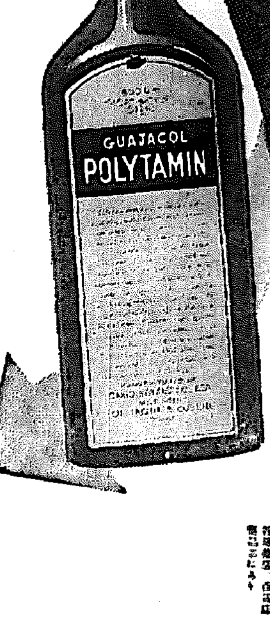

發賣元 大阪市東區道修町 武田長兵衞商店

關東代理店 東京市日本橋區本町 小西新兵衞商店

製造元 大阪市東淀川區 武田榮養化學株式會社

グアヤコール ポリタミン

小瓶 一圓六〇錢
中瓶 二圓六〇錢
大瓶 四圓七〇錢

各地藥店、百貨店

3y(1)248

早く知りたいぞ陣中の奮戰ぶり

鹽原所長感激の辯

第一線に戰ふ我等の志願兵よ

[illegible]

神奈川縣下に南總督の像

半島出身者の感謝

【東京支社電話】神奈川縣下に[illegible]

牧の島荒し

廿件を稼ぐ

【釜山電話】[illegible]

無人の十二島へ資源開發隊を派遣

農林省監視船北洋へ

【東京電話】オケトセイ[illegible]

日本一周の自轉車旅行

きのふ再度出發

【釜山電話】十五年前本社後援で日本一周自轉車旅行を[illegible]

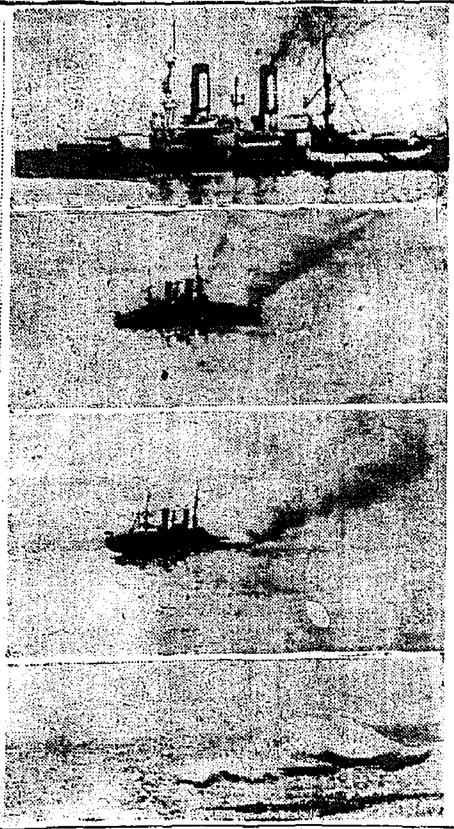

浦鹽艦隊旗艦ペトロパウロスク號沈沒の刹那

【昨紙朝刊記事參照】卅五年振りにドイツで發見された貴重な資料、上から、同艦の全景、砲彈命中の瞬間、沈沒しつゝある同艦、完全に撃沈して煙幕だけ海上に殘る、この間二分間【電送】

一死報國を誓つて

昨夜志願兵生徒歸城

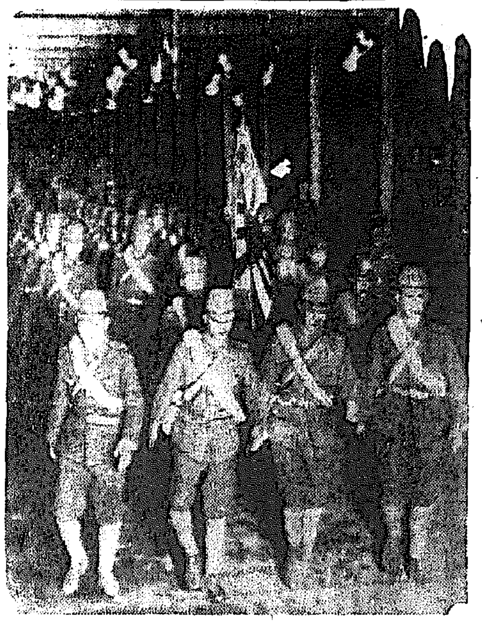

[illegible]

在京の半島同胞銃後精神强化へ

愈よ實行運動第一步

【東京電話】在京朝鮮同胞の銃後精神强化をはかるため去る一月[illegible]

戰線へ學位號

城大醫學部に又朗報

[illegible]

論文は「動物のペストの發生は生殖作用の一週期的現象なり」の研究によるもので、動物[illegible]

８ミリニュース

北支學童へ慰問品

日支親善は私達の手からとばかりに[illegible]

金組卅二周年記念

京畿道武道大會

軍艦見學で獻金

海軍記念日に獻金

大會戰を偲ぶ集ひ

香港の虎疫廿三名

【香港廿七日同盟】[illegible]

鮮産品大陸へ

北京の見本市開く

【北京特電】[illegible]

廢品の回收に京城府積極的

國ニ己自慢

別記　シノサキ商店

話題　特急

各務鎌吉氏

高村謙伯入城

みのり茶寮

獻金帖

けふの天氣

曇り小雨模様

初牛夏耳の洞　カメラハイク　會員募集

一、期日　六月四日午前九時本社前集合

一、會費　金八十錢

一、申込及人員

一、作品規定

一、賞品　一等　銀盃並賞狀(一名)　二等　銀盃並賞狀(二名)　三等　記念品(三十名)

主催　京城日報社

胃腸が悪い

たえず慢性的に胃腸が悪いといふ人は、必ず胃か腸の粘膜にカタルかタヾレが發生てゐます。

新胃腸藥トモサンは、[illegible]

評判の新胃腸藥

トモサン

國民病戰線へ大巨彈!!

通俗醫學

六月號　三十五錢

株式名義書換停止公告

新しいせき止め　ボンクーパー

ぜん息・神經痛・高血壓・中風

今津博士の素晴しい研究

名作探偵　戰時普及版

大好評　既刊五冊

戰線の慰問に、銃後の慰安に!

虎の牙　モウリス・ルブラン

謎の函　フレッチャー

古城の怪寶　コーナン・ドイル

百萬法　フレデリック

青い十字架　チェスタートン

以下續々刊行

東京市日本橋　博文館

定價各冊八十錢

事

眼科藥　スマイル

西原産婦人科

新龍山三角地

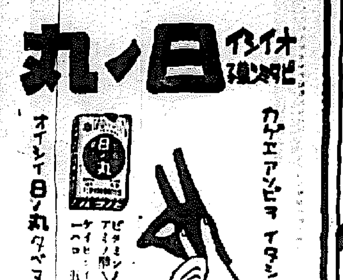

日ノ丸

キントンアメ

JODK ラヂオ　廿八日（日）

第一放送

朝の部

午前六・〇〇（東）ラヂオ體操
六・二〇　ニュース
六・三〇（軽井沢より）朝所村の朝—第六大軽井沢各戸ラヂオ體操より中繼—
七・〇〇（東）時報（城）京城氣象通報、今日の天氣見込（咸興を除く）
七・〇一（東）修養講話　外國の兵信念　海軍中將　湯地秀生
七・二〇（東）朝の音樂（レコード）
七・四〇（城）追悼兵艦　仁川港碇泊軍艦〇〇より中繼—擔當アナウンサー
九・二〇（城）氣象通報
九・三〇（東）管絃樂（解説附）歌劇「カルメン」よりビゼー作曲—テキスト三三ページ　日本放送交響樂團（指揮）
一〇・〇〇（東）海軍を讃みて（錄音）
一〇・四〇（京）日曜勤行—京都西本願寺派本山佛光寺御影堂より中繼—導師・管長・說教　宗務總長
一一・一〇（大）滿洲國森林官陞任式状況（錄音）—和歌山縣新宮營林署作業場にて（擔任アナウンサー）
一一・五〇（大）海外市況

晝の部

正午（東）時報
午後〇・〇五（東）說教節　源氏節（源氏節の段）　岩松若大夫
〇・三〇　ニュースに引續き（東）東京六大學野球聯盟リーグ戰實況—明治對帝大—神宮球場より中繼—雨天の場合は左記〇印
一・〇〇（城）京城實業野球聯盟リーグ戰實況（第二號球）—京城野球場より中繼—
一・〇〇（東）海軍記念日舶人子供大會—日比谷公會堂より中繼—一、管方明說「海軍記念日に際し私共の覺悟」東京市櫻田小學校兒童、保川航空少女隊、東瑞小學校部隊兒童、昭和高等女學校生徒二、齊唱と二部合唱（イ）太平洋行進曲（ロ）軍艦行進曲（ハ）二部合唱（イ）皇國の守り（ロ）日本海軍（ハ）……は海の子（セ）兒島高徳（八）夏のひかり—上野兒童音樂園兒童（四）童謠（イ）僕らの太平洋（ロ）聞く童謡隊（ハ）太平洋行進曲（ニ）旗に捧ぐる歌（ホ）ホタルコイ（ヘ）カゴメカゴメ（ト）坊サン坊サン—中山梢子、岸村まさ子、佐久間節子、鈴木安子、歌上節子（伴奏）ビクター管絃樂團　四、唱歌（イ）とりかご（ロ）鶴（ハ）唄（ニ）松島—東京市明治第二小學校兒童
二・〇〇（東）劇放送劇『樅の嫩葉』—浪人夕暮井室香（伴奏）東京放送管絃樂團（岩崎指揮）若松

新人コンサート

二・三〇（東）（一）ピアノ獨奏　奏鳴曲（短調）作品五　第一樂章　ブラームス作曲　東京音樂學校　井上園子（二）獨唱（イ）聖譚曲「サムソン」よりサムソンの詠唱（ヘンデル作曲）（ロ）汝が黑髮をシュトラウス作曲（テナー）藤井弘（ピアノ伴奏）川口輝六（三）ヴァイオリン獨奏　プレストとアダヂオ　作品一四よりシンディング作曲（ピアノ伴奏）水谷達夫（四）ピアノ獨奏　フ・カンパネラ（リスト作曲）宮本瑞穂子（五）獨唱（イ）「ミニョン」君よ知るや（ロ）マ作曲（アルト）海野澄子（ピアノ伴奏）野村幸子
三・一〇（大）（一）ピアノ獨奏　ボレロ（ショパン作曲）（二）「ファブレット」ヴェルディ作曲・リスト編曲　神戸女學院音樂部學校音樂部　小畑節子（二）獨唱（イ）歌の翼　メンデルスゾーン作曲（ロ）二人の擲彈兵　シューマン作曲　大阪音樂學校　中西二郎
三・三〇　競馬實況（咸興・東二號）—西鮮町陵興競馬場より中繼—陸軍競馬協會附近—
四・〇〇　ニュース、氣象通報（釜山・清津）

夜の部

六・〇〇（大）童話（テキスト二八ページ）ガンバリナーム（二）〃皇軍英雄の卷〃
Bロコドモ會
六・二五（城）座談會「日露海戰の思出を語る」（司會）海軍武官（陸軍少佐　和田八千穂（當時軍艦敷島乘組））海軍主計特務少尉（同）海軍兵
中島雅樂之都（同）小林雅樂詩美（箏）神田雅樂隣美（同）茂松雅峰（尺八）佐藤道山（同）田村智山（二）新日本音樂唱氷塔（箏高音）小林雅樂詩美（同）琴田雅樂（箏低音）神田雅樂德美（同）久保雅千保（同）伊倉雅樂道（尺八一部）佐藤道山（同）田村智山（尺八二部）若狭花山（同）安田寸山（指揮）中島雅
九・四〇（東）時報・ニュース、氣象通報、明日の暦・翌日の番組、地方へのニュース

第二放送

〇・〇五　マンドリン合奏
四・〇〇　ニュースに引續き全鮮試合實況—京城運動場より—
六・〇〇　童話（城興）全
六・〇〇　童話　全　倚　貞　男

井上　井戸川關房（同海軍兵曹長）海軍特務少尉　古野義行（同初瀬乘組）海軍一等機關兵曹　槇木喜八（同所高乘組）海軍一等主計兵曹　高坂安遐（五十鈴乘組）日露海戰の想ひ出　山下友次郎
七・〇〇　ニュース、天氣見込
七・三〇（東）日曜時事ニュース
八・〇〇（城）箏曲「砧千鳥」（三曲）中島雅樂之都

樂之部
八・二〇（東）ラヂオ小說〃草枕〃（講談）北浦昭（床屋の親方）岸井明（畫家の主人）鬼頭善一郎（了念）嵯峨善兵（茶屋の婆さん）伊東智子（那美さん）花井蘭子（源兵衛）横山運平（馬子）原健作（久一）大鉄和助（解說）和田信賢（伴奏）東京（作曲指揮）山本勝太郎
九・四〇（東）時報・ニュース、氣象通報、明日の暦・翌日の番組、地方へのニュース

第二放送

六・三五　修養講話　安　宙　櫃
六・三五　講演（平壌）季節の名文　崔　正　鍵
七・三〇　唱劇調　李　玉　荘
八・〇〇　獨唱　蔡　壽　鏃
八・二〇　ラヂオ雑談
九・〇〇　歌曲　李　月　色
一〇・一〇　レコード音樂

小說『空に殘れる』は本日休載します

あすのきゝもの

廿九日（月）

午後〇・〇五（城）管絃樂　京城放送管絃團
六・〇〇（城）愛國藩話「愛宕屋行の惡戲」（二）伊勢神宮大前

第二放送

六・二五（城）講演　京城府公立幸小學校六年　崔正完（二）櫻井國民學校六年　京城府蓬萊公立尋常高等小學校六年　朱英相（三）桃山宮參拜　京城府芳山公立尋常小學校六年　金青東
六・二五（城）講演　人的要素から見た列強海軍　石川　碑
六・二五　講演（平壌）不平を言はぬ動物　平壌府漢城校校諭　佐藤　進
六・二五　講演（咸興）警察に就て　咸鏡南道警察部長　島山　達
六・二五　趣味講演（新里）趣味の園藝　新里公立農林學校教諭　松岡　哲仙
八・〇〇（東）管絃樂　東京放送管絃樂團
八・三〇（城）女聲合唱（全國中繼）京城梨花女子專門學校音樂部
八・五〇（東）舞踊劇〃寶の風〃片岡我當　外

座談會

日露海戰の思出を語る

【後六・二五】

司會和田八千穂外

明治四十八年五月二十七、八兩日の日本海々戰は實に我が國運を賭した大海戰でその大勝こそは今日世界に輝ける日本大帝國を作り上げた基であつた。この不滅の海戰記念日に因んでDKでは今夕六時二十五分から當時聯合艦隊旗艦三笠乘組海軍少佐（現陸軍少佐）たりし和田八千穂氏を司會とする作戰從軍勇士の座談會を放送するが、座談の内容は日本海々戰のみならずその前後の海戰についてもそれぞれの想ひ出を語つて貰ふ豫定である。出席者の戰歷と話題は大體次の通りである

▲主計特務少尉　明信修吾氏（當時二等主計兵曹（記））

▲一等主計兵曹　高坂安遐氏（當時三等主計兵曹）明信氏は軍艦笠置に乘組、高坂氏は同所高乘組として共に日本海大海戰に參加大いに活躍した。隨つて同海戰の思ひ出を語る

▲特務少尉　古野義行氏（當時一等信號兵）氏は當時軍艦常磐に乘組み蔚山沖の海戰に參加例の浦鹽艦隊を撃破その思出は豐富である

▲一等機關兵曹　槇木喜八氏（當時三等機關兵曹）氏は當時朝艦上同時に軍艦初瀬に乘組み活躍したが、旅順港口封鎖に決死隊附中佐の率ゐる閉塞隊に決死隊員として參加、無事任務を果した勇士である

▲兵曹長　井戸川朋房氏（當時二等水兵）氏は當時掃海艇立の乘組員として、日露海戰の緒戰ともみられる黄海沖の海戰に參加大いに活躍した思出を語る

朝鮮汽船出帆廣告

一、釜山出帆
　濟水行（急行）毎日午前十時・午後八時
　馬山行（急行）毎日午前九時・午後一時
　木浦行　各港寄港毎日午前九時・午後一時
　元山行（急行）月廿四、十六日、廿六日午後十二時
一、九龍浦行　一日、十一日、廿五日（毎日）夜中十二時
一、木浦出帆
　濟州島行　毎日午前九時
一、鬱陵島行
一、釜山出帆
　元山行　各港寄港毎月午後九時
　釜山出行（急行）十月廿四回夜半二時

當代一流 爭霸戰譜

【第三局】

平手　△四段　奥野基芳
先　▲四段　加藤富久

（圖は前回△二四金迄の局面）

▲五五歩30
△同　歩
▲七六飛
△四二銀8
▲四八玉9
△五三銀上る
▲九六歩
△三一角10
▲三八玉
△六四銀
▲九七角5

（持時間各七時間）
消費時間　加藤氏一時間四十二分　奥野氏一時間三十分

觀戰記

六段　飯塚勘一郎

苦しい飛の七筋轉廻
四八玉は六九玉が順當

飛車七六の動き—先手七六角に廻して「飛車取らう」の嵐を避けた。後手の駒捌きは—先手七六角に圓する後手の駒捌きは、脱早や全面的になく攻撃に急加し敵を強襲する程に積極的方針で、敵に乘ずる隙をさへ與へなければ、自づと勢力圏の増強は、一手々々の駒運びにおいて、確立されて行く。此の定跡下に奥野氏は着々戰線を進出の四二銀から、更に五三銀と中央に進撃の陣勢となる。

但し先手四八玉は六九玉と寄り度い—「飛と玉の位置とは反對でなければならぬ」—と云ふのは將棋道の鐵則とも云ふべき一條項ではあるが、將棋が生き物である限り、勿ちこれは全般的には適用されぬ。何故ならば局面に於て、先手が玉を右翼に圍ふ事は後手の二五歩が絶好の攻撃位置にある點、必ず二六歩の突撃を豫想せねばならぬのである。此の意味から六九玉と寄り、七九玉と寄つて置けば此の玉形は相當に手堅い。而して右翼の金、銀を悉ろに活用し攻撃參加を圖れば、先手必ずしも不利とは斷じられないのである。

後手五三銀には加藤氏も逸早く次ぎの三一角から、六四銀を想定し九六歩と突き、敵の引角には何時でも九七角で對抗の肚だ。

後手三一角は六四銀の進出と、二二飛の轉用とを狙ふ、一石二鳥の好手順ではあるが、先手方前に四八玉と右翼玉の圍ひを採つた以上三八玉は儀禮行動で、後手の六四銀には直ちに九七角を以て、七五銀出を制扼する。

飛車取られた被害は—後手をその中央より左翼一帶を己が勢力範圍とし、堅陣の如き陣形を構成しつゝある。然に及んでみると先手が前に三四の形を亂して迄、逆行する策戰の成果は何かと云はれると、即ち奥野氏の勢力圏の擴大が、これを立派に説明して見れる。先手が自陣の右翼に狙ひを著けてゐるとの情勢に、先手の飛車の行方の問題は、後手に拾つた形は大きく、無理筋も時に依りけりで大局に適當と旋歩を取つた點が悔まれる。今となつてはもう遲い事である。

全鮮選手權大會 決戰譜

決勝戰

【10】

互先
四目半出　初段　飯野茂美（京城代表）
先番　一級、岩田　修（釜山代表）

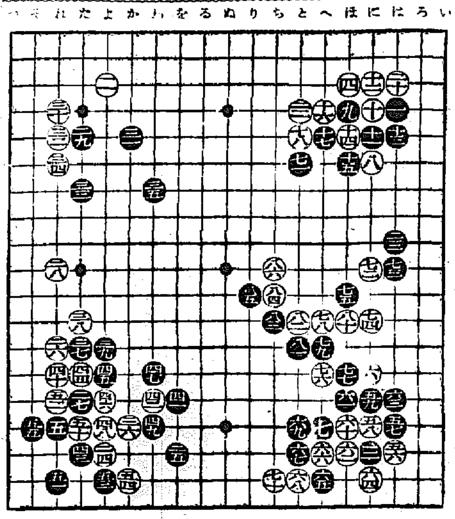

●七九へ十三
○八〇は十二
●八一と十三
○八二と十二
●八三ち十二
○八四ち十一
●八五り十一
○八六ち十
●一九は四劫
トル
●二一は五劫
ツグ

黑覗きの意義を無視

講評　七段　瀨越憲作

◇白が七八とトン於時、黑七九と白を攻めて行つたが、この打方とへ本込み以下、八三、八五は白七二以下の殺入戰に追まられた場合—それは必至である—黑は地盤の均衡が保てなくなつて了ふ。

要するに右邊の白を攻めた代償として得られる下邊の黑地は、白に十二と頭を出されてゐるから、大したものではないのである。

◇如上の理由に依り黑七九以下の作戰には贊成し難い。

本局の如く白に實利を得られて居る碁では黑は働かなりとも實利的損失を招かぬやうに打たなくては、到底對抗出來ない。

◇この見地からして黑七九では「に／十一」にツキ拔いて打つべきである。更に黑へつて黑七五とノゾいた意思を繼承する意味に於てもさう打つべきであらう。

つまり黑七五とノゾいた意義を七九以下の打方は無視して居る譯である。但し黑が七九で「に／十二」に打たなかつたのは、白「へ／十五」とキッれるのが恐ろしかつたのであらうが、それは參考圖の如く振替つて惡くない。

下邊と右邊と振替

參考圖　黑一とツキ拔けば、白二とキッて來るは必定、そこで黑三とハネ込んで打つ。

すると以下白十二迄の折衝が豫定され、黑は下邊の二子を制取されるも、右邊に五十數目の確定地を得るから、この振替りは惡いとは思はれない。否、斷う打つので なくては、地域の均衡が保てない。

白十二に次いで黑十三とポン拔きこの石を治まる。白十四とハネて十六とケイマして來れば、黑十七、十九と打つて上邊を消す。

先づ斯ういふ構圖が豫想され、勝敗は今後の打ち次第である。

尚同圖の手順中白十二で十三にツゲば、黑十二にハネて打つ。これはダメ詰りの意味があるから、白が面白くない。

◇この圖と本譜とを比較する時黑七九以下の作戰が、如何に實質に乏しいかを斷感するであらう。

參考圖

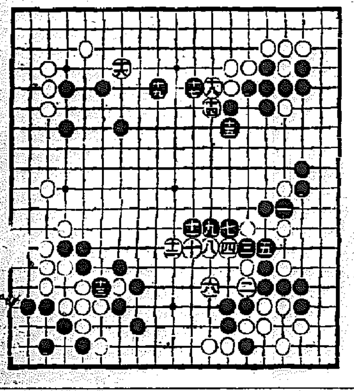

法人登記公告

右會社ハ昭和十四年四月　日本店ヲ變更シ……
泰安出張所

法人登記公告

右會社ハ……
咸陽出張所

疊は勤勞夜は『現代』！
とても面白くて爲になると大評判！讀者ぐんぐん增加の國民雜誌！

特に惡性の方は急性でも慢性でも良く治る特殊藥
二回水
みづ虫・たむし

實驗例と說明書　御申込次第に進呈
東京市神田區松住町　株式會社杉田商店

（APN500）
ヤパパンモア
アモンパパヤ　一號　一圓五十錢　二號（強度）二圓
パパヤ洗粉　四十錢
◎送料各々二十錢まで内地十錢・滿洲朝鮮太田洋二十七錢・その他は四十二錢
◎デパート・化粧品店・藥店にあり。
東京市神田區松住町　株式會社杉田商店
見本進呈
特殊藥效をお試しください。手紙の中に三錢切手を入れてお申込下さい
廣告では書盡せぬくわしい說明書を差上げます

特殊
藥用クレームの藥效で
ニキビ
ソバカス
シミ取り

早く治つて治つた跡にブツブツと穴跡や傷跡を殘さない
葉緑素特許の高級品ですペパイン酵素とアルモンドを巧に應用して肌の調合に齊う……
美くしさを倍加させる初夏洗顏法
汗と埃に汚れやすいとこれからの洗顏は注意をしないと肌を荒しお肌を損ふことがあります。アモンパパヤと同じ主成分で粉末になつた藥用パパヤ洗粉で洗顏すると特殊藥效がお肌の荒び合わかぐつと效き目が増して、早く美しい素肌になれます。

生めよ殖せよ

病氣なくて方もスグ使へ！
感謝感激・アヽ倖せと思はず喜びの聲！
美神丸で子供が出來る

こんな容態のお方は美神丸を使へば治る
結婚して何年經つても子供が出來ない方、姙娠はするが流産早産でいつも失敗する方は美神丸をお使ひ下さい。不思議に丈夫な子寶を安産できるので大好評です。この他コシケが下る、腰腹内膜が引吊る冷え症、月經不順、血の道ヒステリー、夫婦仲が都合よく行かぬ方は美神丸をお使ひ下さい。體の弱い方からメキメキ元氣になれます。
無代進呈
コシケ・婦人病　服用者が多い婦人藥
美神丸
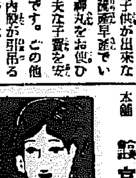
價額　五週分一圓八十錢　十週分三圓五十錢　二十週分大瓶五十錢
本舖　大阪市東區南久寶寺町堺筋　宮内善進堂　振替大阪五七番

美神淋藥
注射原液を配劑！
副作用のない效めが早い最も優秀なる治淋劑
二十四粒一週分一圓　三十五粒五週分三圓　一週分五圓
發賣元　大阪市東區南久寶寺町堺筋　宮内善進堂　振替大阪五七番

清新爽快初夏の味

レモン・メロン
オレンヂ
ストロベリー
明治シラップ
明治製菓株式會社

明るくて永くもつ
名實共に日本一
日本乾電池
高砂工業株式會社

原料香水
オリヂナル香水
世界の名香三十八種の調合にして一滴用として比類なき特色を有す
お望みの匂ひを御自分でお創り下さい！
趣味の薫り
オリヂナル　ローズ
オリヂナル　リリー
オリヂナル　バイオレット
オリヂナル　ヂヤスミン
オリヂナル　ヘリオトロープ
右の五種はオリヂナル三十八香素中の一成分でそれぞれ個性のある芳香ですが各々を調合すれば變化に富めるお好みの香水が得られます。
小瓶　六十五錢　中瓶　一圓二十六錢　大瓶　二圓五十二錢　平瓶　一圓二十六錢　鑵瓶　二圓十錢
本舖　東京市日本橋本石町　株式會社安藤井筒堂